盛京時報

丙寅陰曆七月初五日
大正十五年九月十一日
中日祝祭大典休刊

◇本報價目◇ 每張銅幣八枚 每月現大洋八角
▲外埠連郵價目 每月現大洋九角五分 半年現大洋五圓式角 全年現大洋拾圓
▲告白刊資 一行五號字五十字起 一日刊資現大洋壹圓 長期另議

發行人 宮川貫作 編輯人 菊池貞二 印刷人 石原庄太郎
發行所 盛京時報社 盛京時報支社 盛京時報支社

論說

砲後之人

（傲霜庵）

林白水一月前。當直奉魯聯軍蹕京時。日攻南口之時。置所謂「討赤軍」於不顧。評論孫蔣馮三人之前途。謂孫傳芳思想爲保守的。爲貴族的。而所著眼在上流社會焉。（即讀書人階級）。至馮玉祥則其思想爲急進的。爲勞工的。而所注意者。爲下流社會也。獨蔣介石雖與馮略同思想。而所著眼者。適然不同。即引青年學生爲中堅。蓋目光所注。在中流矣。此三人之中。若有他日統一全國者。則其或牽中流之蔣中正乎。曾幾何時。敢言就戮之老記者。墳土尚新。而蔣率其黨軍。振旅入鄂。旦夕之間。武漢失守。天下震動。是時倘使白水有聞于地下。則當掀髯微笑。以誇預言不爽乎。

辛亥之役。民黨崛起倡義。佔領武漢。實則因黃陂倒戈內應。倫天之功耳。此次則不然。民黨將其平素所訓練之黨軍。長驅深入。竟乃遂到佔領武漢之大目的。豈非值悉心研究之大問題哉。吾平素不滿意於民黨。尤不慊於馮蔣二人。雖然。事實所在。不能爲私情諱之也。蔣馮二人之治軍有方。規律嚴肅。世有定論。若此次粵軍之進佔武漢。姑留不論。西北軍之規律嚴明。固守南口三四個月。『求曾以譁變聞。且實行極有秩序之退卻。最值注目。若假令某某軍換地而居。果能得如此乎。亦大疑問。其所以然者。不可不究也。

昔日日俄戰役告終之時。有『砲後之人』的成語發現。蓋戰爭勝負所致。不在器而在人之謂而已。降在日美海軍競爭時代。美國人士中。有窃抱私慮者。謂美國徒恃大艦巨砲。以爲得計。而不復留意於『砲後之人』。至日本因財力有限。雖競爭不如意。然尤注重於『砲後之人』。一旦交戰。勝敗之數。不可逆睹也。今贈觀中國大小軍閥。就中專注重武器。擴充兵工廠。仍然以『苦力軍』百廿如美國者。奉魯軍是也。軍紀蕩然。所過姦掠。本不可免之數耳。西北軍與粵軍。就飛機、大砲、迫擊砲、槍械等武器言之。均不及奉軍、或魯軍。然平素注重於所謂『砲後之人』。悉心訓練。不遺餘力。所以對於行軍之有秩序。有紀律。中外莫不稱許也。

黨軍（粵軍西北軍在內）與舊式軍閥軍之最大優劣。相差蓋在『有主義練兵』。與『無主義備兵』矣。今之中國軍閥（民黨固然在內）。就絕對言。固以無主義之軍隊。繼續無主義之混戰者也。然試就相對言。彼此之間。自有區別。即黨軍係『有主義練兵』者。而舊式軍閥軍則可謂『無主義備兵』者矣。夫孫文之『三民主義』。與馮玉祥之『民生主義』。固有批評之餘地。不必謂完善。然用以鼓勵士氣。則有相當效果。即在粵軍暨西北軍。每星期兩三次對兵講演。不稍或怠。如此者兩三年。以對『無主義備兵』者。成敗之數。不言可喻。黨軍兵士。無論其爲信仰或爲迷信。至少曉然於戰爭目的。而舊式軍閥軍兵士。則蠢然苦力。質然無知也。軍閥頭目。雖宣傳『反赤』。不憚舌敝唇焦。然一般兵士。姦淫擄掠。敢『赤軍』之所不敢者。蓋以此故耳。（未完）

北軍死守之武昌戰訊

劇烈異常但無何等變化
武昌東方江岸發現南軍

京訊云。某方面接漢口三日電稱。南軍自三日天未明時。即對武昌城開始總攻擊。雙方交戰。異常猛烈。然戰局迄無何等變化。目下仍在攻戰狀態中。日英法各國陸戰隊。均已上陸。從事警備云。

某方面接漢口四日午前發電稱。自一日以來。南北兩軍戰況。因南軍猛攻結果。一日曾將紙坊鎮南湖間之北軍防線攻破。北軍不支。乃向武昌退卻。然是夜因有大風雨。南軍追擊亦不如意。故北軍乃得充分另佈陣式。一日晚所傳南軍佔領武昌之說。仍係因誤認此退卻狀態所致。迄二日午前。攻擊雖稍緩和。然至晚南軍又復用砲攻擊湖山附近。徹夜未止。至三日南軍全已漸次攻入湖山少□山方面。遂在該地敷設砲列。與武昌南門外之北軍砲列互相對時。三日正午。武昌東方江岸。已發現南軍蹤跡。長江上下行之北軍軍艦。大受其攻擊。雙方乃至交戰。一時流彈四射。外艦附近亦時有彈飛下。租界之苦力。並有負傷者。三日午後。北軍繼續遣派軍艦。滿載子彈武器援兵。運往武昌以固防務。武昌確實尚在北軍手中云。

又電。三日拂曉之際。南軍大舉襲攻武昌之小東門方面。一時勢極兇猛。但北軍與之激戰。逐三小時以後。竟將南軍擊退。南軍死傷達二千餘名。

又電。探聞昨四日武昌附近南軍。後方漸退。集中汀泗橋以南。其張發奎所部。有一部回援長岳路線。北軍勢力遂漸展至鮎魚套方面。。

又電。（遲到）南軍自三日早。同時由三方面對武昌城開始總攻擊。北軍對之。在敵軍向城牆襲來時。並未開火嗣見敵軍距城不遠有一部欲以雲梯登城。乃用機關槍及來福槍一齊開火應戰。同時北軍軍艦。亦對南軍施以猛烈之砲擊南軍不支。當即潰退。遺棄死傷兵約千二百餘人。據北軍司令部聲稱。北軍死傷不過二百餘人。但實際恐不止此數。自三日正午以後。一般均形安靜云。

國務院昨亦接到吳佩孚來電。報告粵軍於江晨攻武昌城甚烈。嗣經北軍以猛烈炮火擊退。是役敵受創甚鉅。武昌現已轉危爲安。正在增調援軍向敵反攻云云。原電照錄如下。（銜略）今早上午四時。赤逆向望山中和保安通湘四門分路進攻。極爲激烈。均被我軍砲團用砲火炸彈機關手槍擊退。逆軍死傷遍地。旋復繞距賓陽門一千米達紫陽荊山漾山東北一帶。來攻蛇山城尾。我軍用機關槍掃射。並連合海軍砲擊漾山敵人本隊。傷亡甚衆。據紅十字會自報稱。昨午砲擊在玻璃廠方面敵百人時。敵方集合該處。死亡逾四五百人。此役逆軍大受挫折。武昌已可安全無虞。除增調軍隊。派艦籌劃進攻外。特電奉達。希即查照。吳佩孚江（三日）印。

又漢總部秘書幫辦易克臬。前日有電致鹽務署長齊定一。報告吳下令退卻之原因。並謂三五日內鄂贛兩方之兵。即將包抄長岳。原電如下。（銜略）□密。冬已電奉悉。車運擁擠。援軍遲滯。故師座由賀勝橋命令退卻。堅守武漢三鎮。一則蓄銳。一則擊頓士氣。一則精挫敵鋒。師座身體甚安。精神奮發。昨晚早武昌城外激戰。斃敵總在千人以上。只要支持三五日。不獨由贛方萍株出修水及鄂方出黃岡鄂城之兵。可橫截包抄長岳。此間援軍到齊。即一鼓殲之矣。弟克炎江（三日）

又吳佩孚之參贊樊某。亦接吳氏來電報告。并錄於左。北京樊參贊潛之兄鑒。□密四電均悉。雨帥義薄雲天。效師激昂慷慨。至足感佩。此間赤軍連日猛攻武昌。均被我軍擊退。敵軍死傷逾萬。現馨帥大軍已到贛西。並分防黃州一帶。指日前後夾攻。不難殄滅。（下略）吳佩孚徽印。

某機關當局日前因此間對於武漢戰事。不易明瞭真象。特致電湖北督詢問。茲已接覆電。報告三號以前之情形甚詳。惟該電遲到。迄昨晚始覓得。特披露之如下。（上略）武昌省垣外之情形。在本月一日。本極嚴重。嗣經龜山重砲與軍艦竭力掩護。並我軍猛力反攻之結果。敵向金口潰退。不料次日之晨。忽發現敵人敢死隊數千名。各懷炸彈手槍。由通城越梁子湖直趨十字街八步街一帶。直撲我賓陽通湘望山等門。同時相國寺長春觀傅文書東院嶽廟之屋頂。均設有砲兵時向城中射擊。其梅家山搭步橋紫金山。亦各設置機關砲。以掩護該敢死隊前進。當時我軍除由蛇山砲台還擊外。并由城防副司令胡俊卿親督將士。上城抵禦。用手溜彈炸彈。向下拋擲。敵氣稍卻。旋由劉玉春總司令帶同隊伍。乘勝追逐。敵人死傷無算。及至南湖。多不及渡。落水死者。又無算。其餘均被繳械。現在附城一帶。已無敵踪。（下略）

昨據新自漢口來京者云。外間迭次謠傳武昌失守者。實因二日晚北軍在江面布防。地內稍鬆懈。忽有一部份亂黨。在城內高懸白旗。遍發戰外。無知者即紛紛逃避。認爲真實。旋經地方官查覺。即分途搜捕。比獲十餘人有籍鎗八名。結果尚未探悉。

黔軍集辰州

進攻黨軍說

京訊云。現在南方軍事緊急之中。黔軍態度最可注意者。頗爲黔軍。昨據貴州駐京某要人最近所得消息。現在黔軍全部。業已集中辰州。仍推袁祖銘爲黔軍總司令。周西成爲後備總司令。王天培爲前敵總司令。並由袁祖銘任命胡味三爲黔軍參謀長。均經組織就緒。現袁因鑒於黨軍氣勢囂張之故。而本人與吳佩孚交誼特厚。故撥出全力攻湘軍後方。使其分勢分。

英艦與楊軍接觸詳情

京訊云。據英使館傳來消息云。八月廿九日英輪萬流（譯音）號。在長江萬縣下游雲陽地方。搭客下船之際。有持械華兵登船。同時並有持械之兵。乘舢板駛向近處。該船遂鼓輪開行。以便躲避。其時即有槍自兩岸向之射擊。嗣有舢板兩隻。與該船相撞。其中一隻。有人目睹沉沒矣。嗣日有與該輪船同一英國公司之船萬縣號。船上英國船員共六人。在萬縣被楊軍長森。以擄船案之關係。將其扣留。令兵隊三百人登之。而雖由重慶英領親赴萬縣向楊軍長交涉。許以如將軍隊撤回即可令該項輪船暫不開行云云。後且復得駐京英公使應許。如楊軍長對于該項輪船。因擄船案有何要索。則必爲徹底查究。如曲在英船。即令賠償損失云云。乃楊軍長仍不肯將兵撤回。英公使又將上述之應許。遂知吳上將軍佩孚。並一面令行英領。盡力避免訴之武力。以便使吳得 隨與楊軍長 接洽此事也。迨至本月五日因求達到剷除持械華兵繼居英艦英國國旗所蒙汚辱目的起見之交涉。終至完全破裂。故乃施行增厚萬縣英國海軍軍力之措置。惟同時經由駐京英公使電飭英領於訴之武力以前。務行再爲最後力求和平之步驟爲要云云。後英國海軍因欲使華兵離去英船。遂與萬縣華軍接觸。華兵步槍大砲以擊甚烈。英艦與自衛。乃不得不予還擊。至於被扣輪船上之英員六人。中有業經出險者五人。其他一員之下落。尚待續報。

新詩

◇更比你……

（張弱文）

被風吹綴的波呀、
爾別煩惱呵！
我心弦上忘的波紋、更比爾綴得多了。
儘管結着網的蜘蛛呀！
爾別着慌呵、
我的情絲、一縷縷、更比爾抽得長了。

◇小詩

（啟蓀）

一
時間呵！
我知道了！
你正一分一分的、
消磨我們青年的光陰！
天真漫爛的小孩、
幾年都被你催老了！

二
露珠啊！
你怎麼個在深夜裡、
和寒花作伴！
那燦爛的日光、
不許給你一點暖意嗎？

三
澎湃的海濤、
沉黑的山影！
夜色昏黯、
不出去罷。
看呵！
一盞豆油燈下、
女孩的母親、
給她講故事、

四
小小的花、
也抬不起頭來、
他含些枯萎形容、
默默的搖頭、
莫非說你痛恨！
那無情的秋風嗎？
—九。六。于長春

◇吻影

（周樂山）

夢裏的吻影、
醒後、還模糊地留着。
但、朋友、
那能慰我的相思呢？
所有的只枕邊的淚了！
—錄白綺夢—

廣告

五大衰弱症之治法

（一）腸胃衰弱。則消化不食○食量退化○而營養缺○百齡機爲潤腸健胃之靈藥○服之能使大便有序○食慾增進而日臻康健○（二）血分衰弱則面黃肌瘦○精神萎頓而體力衰○百齡機爲補血聖品○服之力能滋旺血液○和潤氣色○使人轉弱爲強○（三）中氣衰弱。則元神缺乏○呼吸短促而痰喘作○百齡機爲補中益氣之良劑○服之能寬胸利氣○均呼吸○調營衛○使人神旺氣足○（四）神經衰弱。則神志頹靡○失眠健忘心悸等諸病迭作○百齡機能補充腦髓○滋養各部神經○故有扶强起弱之奇效○（五）生殖力衰弱男則元陽告匱而起陽萎遺精○女則子宮虛冷而成停經貧血○永無生育之望○百齡機爲補助生殖力之根本良藥○男人服之能添精益髓○婦女服之能旺血通經○一索得男○自可計日而待也○○

百齡機價目
大瓶大洋二元
小瓶大洋一元
東三省總發行所 奉天大西邊門外 **九福公司**
哈爾濱分銷處 泰華西藥房商行
各埠藥房均有出售

愛國諸君 欲白齒……固齒……嫩面……（可用□□）請用國貨
老火車牌 **牙粉**
注意分超等與普通者兩種
製造兼總發行 同昌行牙粉公司啓
奉天中街賈記胡同
老火車牌牙粉各埠均有出售 賜顧諸君請就近購買

有威洋行廣告
專售瑞士本廠各樣鐘表及眞茶水晶眼鏡定價格外克己零整一概批發
地址奉天城內鼓樓北

天津 **馮氏一丸斷癮之救苦金丹**
商標註册 商部 藝芝
▲直隸省長面諭嘉獎▲山西省署核准備案▲天津警廳化驗註册
▲太原警處出示保護▲漢口警處核准立案▲津埠官紳允予提倡
▲駐津領事均極贊揚▲各拒毒會試用有效
▲風行海內五十九年
此丹專戒鴉啡針毒及鴉片煙癮無論新吸與癮服藥一丸（整川法）或分若用三丸（分川法）均能斷癮除根不吐不瀉痛苦毫無且飲食驟增精神煥發已呈奉△警廳化驗註册復經△天津烟台濟南灤縣沙河安國昌黎唐縣宣化遵化故城阜平汝南唐山河間寧津完縣濮陽黃安郎鉅野威縣南宮容城寧晉西吉城商寧鄞鄆淮安中村集鄆城沙溪洋源石門灣凌源無錫寧國宜川昌邑孫縣周村等四十五處拒毒會試用成效卓著戒除者已指不勝數收到各處謝函證明書△前曾逐日在天津各報披露每付僅收同約本埠大洋一元△本堂爲輔助拒毒起見如蒙各省縣鎮拒毒會函購者價目尤格外克己以盡濟世之心外埠函購加郵費七分△不通滙兌處郵資及郵費可用郵票一百十三分替代△本堂出售此丹已歷五十九年非似市上藉廣告售下藥騙錢欺人者所堪倫比是以本堂印有（功效證明錄）如將此廣告剪假附郵票二分寄至本堂即奉上一份
天津西馬路宣講所前八十號歸芝堂馮家藥店謹啓

鄙人懲責學生劉德立失手誤傷致死愧悔之極經本城士紳多人調說蒙劉宅原諒鄙人係一時過失並無歹意雖藥餌之費亦分文未向鄙人索取純看前後調人情面鄙人對於調人及劉宅均不勝感激無以爲報謹此登報鳴謝
鐵嶺西門裡模範小學校
正教員 播兆惠 具

唐山 **馬牌洋灰**
長春倉庫交貨每桶哈大洋七元五角
整車批購及袋灰面議
長春西三道街啓新洋灰公司吉長批銷處啓

立止足癢
本藥房自製足疾良藥一種名曰腳氣靈擦足中濕疹搔癢起泡出孔流水破爛爆皮一擦即愈〇定價每袋小洋四角外埠函購加郵費一角匯款不便可用中國郵票二十分代價以郵票每枚一角爲限務須掛號詳開地點信口蓋章以免丟失則恕不負責[illegible]
總售處奉天大西門外英美大藥房謹啓

東海樓飯店廣告
本號創業廿餘年頗蒙各界歡迎現爲擴充營業起見新建兩層大樓廿餘間樓內寬闊敞亮空氣流通光線充足實合衛生裝設完善器皿維新男女雅座各有單間特聘京津著名庖師調烹無不適口包辦酒席隨意便酌中外美酒俱以完備今爲歡迎主顧並非圖利各樣菜蔬價值從廉所有堂役招待慇懃衣服潔淨祈官學商坤各界主顧惠臨嘗試方知言之非謬也
奉天鼓樓西南胡同東海樓飯店謹啓

駐奉有利銀公司經理處啓事
上海有利銀公司于陽曆七月十號第十七次開標中獎號碼計頭獎（一九七七一）號獨得洋二萬五千元二獎七二一九〇號獨得洋三千元三獎四七二一五號獨得洋二千元（餘獎從畧）拾獎（八一）各得洋五元末獎（一）各得洋二元五角

道歉聲明

敝行前在盛京時報刊登贈券廣告略謂將此券裁下附郵票百分即可得金表一只敝行推廣營業若非此不足號召詎料各界紛紛函責該報甚至侮辱該報謂係與敝行通同作弊須知該報代登告白除收應付刊資外與敝行絲毫無涉深恐各界不知底蘊特登報道歉而明眞相並備眞金懷表手表各千只誠實奉送只收樣子費少許不顧血本惟每位限索一只多索不應即祈原諒是荷

贈券
前附上中國郵票三百六十分請將向售現大洋十二元之眞金手表一只金帶一條原班寄下爲盼

贈券
茲附上中國郵票四百五十分請將向售現大洋十五元之眞金懷表一只金鍊一條原班寄下爲盼

上海先施公司後面渭水坊口三層樓洋房
新西亞洋行鐘表部啓

請看永寧保險行賠欵信用
前月東嶽廟房屋失慎遭焚燬幸在長春永寧保險分行保有火險參千餘元當即報告該行由該行電知總行調查核實如數賠償足見該行信用可靠爲特登報以申謝忱
長春徐立業謹啓

長春三馬路 愼昌鐘表眼鏡公司

本公司專售鐘表眼鏡話匣話片電影機等已蒙各界所贊許謹擇於八月初一日起爲二週紀念特別大減價三十天以副惠顧之雅意値此良機幸勿交臂失之

下列詳細價目一律折實

十八開双卡字十五寶金手表……每只現大洋十六元五角
十四開双卡輪金手表……每只現大洋十五元
十八開三條樑金手表……每只現大洋十二元
十年夾金卡字手表……每只現大洋八元五角
眞銀殼卡字手表……每只現大洋八元五角
瑞士白鋼卡字懷明表……每只現大洋七元
眞白鋼双輪電光卡字手表……每只現大洋六元五角
眞五年洋金三條樑手表……每只現大洋五元
普通瑞士黑鋼懷摺表……每只現大洋四元五角
鍍金丁字手表……每只現大洋三元五角
眞黑鋼上等手表……每只現大洋三元五角
眞白鋼工字手表……每只現大洋三元三角
洋金卡字懷明表……每只現大洋二元八角
本牌電光懷明表……每只現大洋二元一角
十開秋脚架克羅卡鏡……每付現大洋五元五角
十開自由架水晶眼鏡……每付現大洋六元
十開金架各色托力克鏡……每付現大洋三元
中國自由鏡……每付現大洋一元五角
最新式全玳瑁眼鏡……每付現大洋一元五角

一另有花式繁多不及備載　一遠道函購郵票代洋十足通用
一外埠每只寄費貳毛　一售出鐘表均有保單保用
一外埠函購請寫明詳細地址以便直寄
3

◆漢陽晴川閣 右方爲大別山之一部分

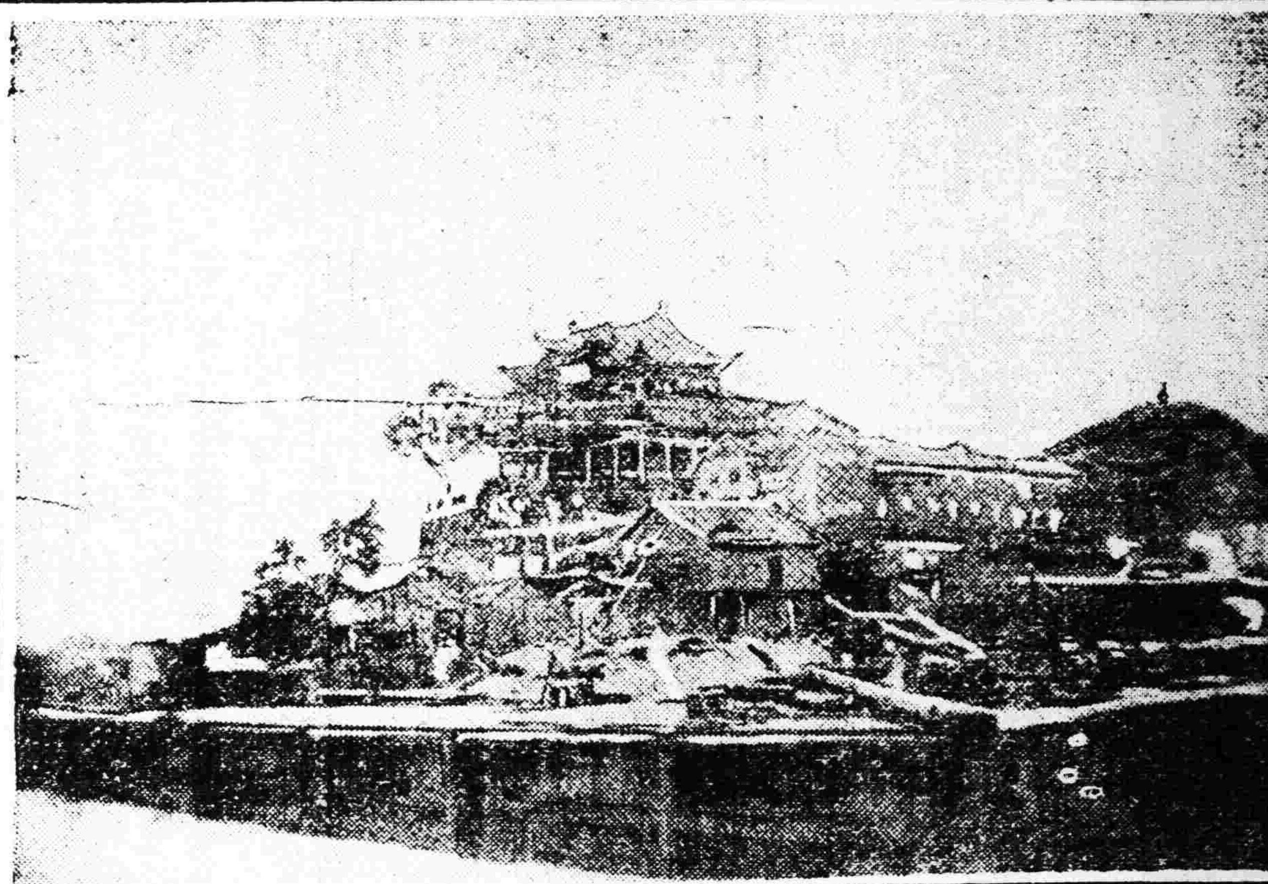

中外要電

孫傳芳宣戰之續訊 (九日發 上海專電)

北伐軍已進入贛南孫傳芳乃決意積極對抗肝競布告宣戰略云入贛粵軍應于二十四時間內撤防出境不然傳芳爲國家和平計惟有以干戈相見耳又東京電據當局接電粵軍于七日夜進入江西孫傳芳接警即于八日午後布告宣戰令蘇皖浙三省聯軍總動員且擬躬赴前敵陳調元白寶山等均已宣誓一致行動

武昌已納降 (九日發 漢口專電)

武昌經總商會居間調停之結果于八日午後開城納降北軍撤退南軍接防

吳佩孚殆在武勝關 (九日發 上海專電)

吳佩孚行踪傳聞異詞或云入贛或云去豫甚有自盡身死之說惟據某方面消息現吳在武勝關徐圖再舉此說亦似乎可信

中原漸又風雲叱咤 (九日發 上海專電)

武漢失守豫局動搖樊鍾秀以下各軍將領均已宣言獨立

國民軍又躍躍欲試 (九日發 東京專電)

據可靠情報退據西北靜觀形勢之國民軍自北伐軍大敗吳佩孚後態度已頓形活潑擬即與北伐軍互相聯絡再舉南重入京師並有馮玉祥由俄國回蒙之說是時奉軍頗有戒心

滬商電阻奉軍南下 (九日發 上海專電)

各路商會聯合會電致張作霖云萬勿派軍南下以致於戰亂橫決

咄咄老段爲馮婦說 (十日發 北京專電)

據安福派消息云奉派時至今日又擬推戴合肥其手續蓋首先要求蔣介石承認段政府蔣如拒絕則援吳討蔣如其承認即當以合肥名義召集南北和平大會日來梁士詒組閣之說亦係此項計劃之前提云

小張回奉

(北京九日專電)張學良已於今早離京回奉

京漢電信不通

(北京九日專電)京漢電信自昨日後完全不通

長江戰時保險

(東京十日專電)東京海上保險協會現已決定輸往長江一帶之貨物均附戰時保險

喀拉漢回國矣

(北京十日專電)蘇俄大使喀拉漢今朝離京啓程經由上海海參崴回國

商會主張自主

(北京八日專電)全國商聯合會現已宣言主張民國十八年一月一日實行關稅自主

美使赴菲律賓

(北京十日專電)美公使馬克謨今朝八時離京啓程前往菲律賓

佐分利氏赴北京

(東京十日專電)佐分利條約局長定于十一日首途前往北京

西班牙秩序恢復

(馬杜利六日來電)政府刻接得各團體及各軍事機關通知援助之提供云陸軍及砲兵預備隊之態度係完全整齊嚴肅參謀總長携帶步兵一支隊圍砲兵第一團之軍營並下令命該指揮官投降彼即奉命維護云但巴爾婁那兵營不肯投降繼械當經下令以騎兵步兵包圍之經一度之談判該營長官始行服從砲兵第十第十二兩團之上級軍官及砲兵學校職員均于其住宅被監視在巴比婁那砲兵團被召投降時略發小衝突之結果有中尉一員兵卒一人被殺排長一人士卒一名被傷又均屬於該砲團者

又電砲兵統率權之交卸昨日已發令執行本日在各地繼續進行諒無事變一般人信爲完全之秩序日內即可恢復云又各處來電咸云安靜如恆云

時事要聞

孫傳芳拒絕粵軍遊說 粵政府決定討伐孫傳芳

上海七日電。廣東國民軍。最近曾派密使赴孫傳芳處。勸誘其參加粵軍。已經孫嚴詞拒絕。

又電。據傳孫傳芳因聞北伐軍。衡根據長沙第二次會議之議決。於攻陷武漢後更以六師兵力襲贛。孫氏預防及此。故積極運兵入贛。防爲援吳。

又據滬訊。何成濬返滬後。曾對訪客發表下列之談話。

蔣中正在粵誓師出兵時。爲顧全東南和平。免除人民痛苦起見。曾與孫馨遠有所接洽。惟茲事體大。非可切所能妥協。現在粵軍連下長岳。進攻武漢。蔣特電孫請其表示辦法。日前馨遠乃電邀鄙人到寧晤談。鄙人與馨遠原係士官同學。即欣然就道。到寧後。即以代表資格。向孫提出由廣州政府委孫爲東南五省首領。保持五省治安與革命軍一致行動。解除國內一切糾紛」之條件。當時孫立即表示不能同情。鄙人遂表示孫倘能以和平的方法。負責先促吳佩孚下野。再議其他條件。亦所樂從。孫亦不予容納。并謂國民黨之三民主義。雖表贊同。惟共產主義。深所反對。鄙人遂進一步質問其出兵江西之用意。孫謂對粵軍絕不相犯。特爲防堵潰卒。保境安民起見」耳。談判可謂毫無結果。前日返滬。昨日孫又來電相邀。已以徵志相辭矣。

昨日復據確訊蔣又派張羣爲代表經過滬上赴寧謁孫云。

又云某方面接廣東電稱。廣東政府。頃向新聞記者發表云。刻已決定討伐孫傳芳。並業向閩贛各方。準備戰鬥等語。關此問題。據此間之推測。廣東政府對于攻鄂問題。曾請孫傳芳履行盟約。出兵協助。然孫傳芳迄今亦未出兵。且反向贛境進兵。大有攻湘之傾向。于是廣東政府又請孫撤退江西之兵。而孫氏亦未答覆。且一意仍向贛境進兵。是以廣東政府異常憤慨。遂致有此次討伐之決定。但粵軍對福建之態度。則甚爲消極。蓋專以討伐江西爲主眼云。

香港六日電。粵對閩贛。江(三日)開始攻擊。聞蔣中正回長指揮後方軍事。譚延闓報告。南安北江(三日)退贛州李濟琛將任攻贛總指揮。即時出發。云。

趙倜僕僕寧漢

京訊云某方消息。趙倜銜張作霖命。於二日抵寧。謁見孫傳芳。接洽軍事。甚爲融洽。業於四日晨離寧。乘江輪溯江赴漢。晉謁吳佩孚

北軍退守武昌之眞相 北軍防線之變更經過

漢口訊云。二十九晚。黨軍重兵。向聯軍左側抄襲。炮火極烈。聯軍張古縈王夢弼兩旅。應戰未久。即有某處陣地。被黨軍衝破。適聯軍劉玉春師第三十混成團長陳献斌。率一營趕到。攻黨軍正面。第十五混成旅長于信臣率兩連。攻黨軍側面。黨軍不支。死傷頗衆。聯軍亦死亡不小。陳團長且受傷陣亡。三十晨。黨軍又分兩路來攻。聯軍死力抵禦。卒不支。後退。傳王夢弼失踪。午後一時。聯軍退部開始向後。三十一晨。通道防線。移在距武昌六十里之紙坊。吳陳劉三十晚十一時半。同車退回結魚套。一說聯軍司令部。現在武昌城北三十里之周家祠堂。董政國李樂濱尚未退回。又高汝桐第十四師。吳俊卿第三師。三十晚到漢二十九列車。內有十一列輜重車。餘皆兵車。當晚渡江赴前線。高吳兩師長。三十一日午同車到漢。當赴總部。與蔣雁行張其鍠晤商後。即赴前綫督師。聯軍得此兩師生力軍。加入戰綫。氣勢當爲一振。又總部宣稱。蘇孫將來電。接濟援湘軍費五百萬元。子彈二百萬發。已派專員運漢。又武昌上游金口大軍山。下游葛店青山。均築炮台。並有海軍掩護。武昌城外洪山鳳凰山相國寺等處。均挖壕備戰。城內要口。已堆沙包架炮午後六時關城。八時即禁止行人。今日因聯軍防綫後退。城門竟日未開。江面輪渡亦停班。漢口恐慌情形亦同。華界居民。多遷租界。亦有避往潯滬。租界房屋旅館。以及夫人舟車。無不漲價數倍。大商店鐵柵門多半掩。恰園一帶爲路擁擠不堪。有至一二小時始得通過。長江下水輪船。亦有人滿患。勞動者日來大發利市。

又武昌訊云。聯軍退出岳州。平江後。黨軍即猛力前進。疊以奇兵抄襲聯軍後路。聯軍因軍權不能統一。且以戰將士之關係。不得不變更防線以致汀泗橋咸寧縣等要隘。均被黨軍佔領。本月二十五六等日。離武昌六十里紙坊地方。六有發現黨眾說。迫吳佩孚二十五日到漢。聞前方形勢緊急。除將隨身調來之生力軍劉玉春。陳德麟。閻日仁。徐壽椿。陳文釗等部。隨時調往前方外。並於二十七日早。與劉玉春陳嘉謨等。親身前往賀勝橋官埠橋咸寧等處督戰。自吳上前線後後退之中下級軍官及兵士。皆以軍法從事。二十八九三十等日。此間各報。均謂汀泗橋咸寧蒲圻等處。均次第克復並謂吳已有電來省。決定十日內攻下岳州。半月內攻下長沙。但今日記者由各方面詳細刺探。始悉聯黨兩軍。刻尚相持於紙坊地方。黨軍方面。仍以李品仙何健夏斗寅等部爲先鋒。以學生軍爲指揮。連日粵軍陳銘樞等部。亦已趕到。加入作戰。聯軍方面。祇劉玉春之一部。與之抗拒。前方形勢。異常吃緊。昨夜武長路徐家棚車站。後退兵車及前往增援兵車撤夜往來不絕。後退兵士及傷兵。開到武昌者。實在不少。裝服械彈亦。不整齊。聞有到漢者。吳佩孚陳嘉謨劉玉春等。亦於昨晚返武昌結魚套。其前方情形。已可想見。吳陳聞今日已上兵輪。其所以暫不返漢口查家墩者。乃因漢口亦劉佐龍鎭攝。劉爲鄂藉。昨日(三十日)因黨軍節節前進。特在賀勝橋招集緊急會議。決定新近調來之各軍。暫不加入前綫。而以兵保守武昌及漢陽龜山。以致武漢人心惶恐異常。武昌方面。城內各要隘口。均已安置沙袋。每晚八時禁絕行人。今早九時。始行開城。開城後。一般無知人民均紛紛出城渡江至漢逃避。漢口方面。自昨日起。搬至租界者。箱籠總在十萬隻以上。其他物二件。不計其數。但武昌黨人密佈昨經官廳在糧道街某巷內。破獲黨人機關一處。係在某議員陳某之弟屋內。當搜出名册一本。炸彈大。包。相片若干張。並捕去十六人。昨晚又捕去六人。均經解往督署訊辦聞漢口亦捕有此類之人。但無大批危險物件。武漢警備副司令劉佐龍。深恐匪徒潰兵。乘機擾亂秩序。自昨日起。特派隊伍上街巡查。劉並向人爲負責之聲明。如有不測。伊能擔保地方治安。今日杜錫鈞鎮守使。亦出安民佈告。又前敵總執法處趙榮華。第八軍總司令劉玉春。恐潰兵有任意扣車。向民間强取物件。擅行拉夫等行爲。特會銜發出布告。嚴爲取締。武漢治安。當可無虞。然自早至晚。婦女及什物之遷入租界者。仍是絡繹不絕云。

蘇軍在贛西之防禦綫 已向平江瀏陽進逼說

南京六日電。盧香亭電孫傳芳。援軍分赴修水銅鼓袁州蓮花縣。先自永新迄修水。佈一弧形防禦綫。對萍鄉老關。萍醴警戒。又電。督署接謝鴻勛電。所部羅廣陰旅。駐義寧修水鎭。并請示機宜。

南昌六日電。修水萍鄉。兩路蘇軍。現有五旅向平江瀏陽進逼。盧香亭將俟孫傳芳到潯。同商任後方計畫。

又上海電通電。五省聯軍中之浙軍。現正陸續向長江面輪上游方面運送。瀏杭及瀏寧兩路。因軍輪輻輳暫停營運。其開赴九江之聯軍。因傳與鄂部不睦。致該地人民異常恐慌。多逃來滬上避難。

又電。陳儀願率第一師赴鄂助戰。孫傳芳因徐防緊要。僅令陳抽一團隨陳調元帶往作戰。陳儀日內即離省回防。

又電。王普由蚌埠過寧。回蕪湖。所部微(五日)起開拔。皖南防務。陳調元調楊世榮第一混成旅填防。

又孫傳芳又電催閩浙實行向粵進展。與贛省蘇皖軍策應南京六日電、孫傳芳語訪客。大軍援贛。在固邊圍。此後應付一以民意爲依歸。徐紹楨到寧謁孫。勸孫首倡護法。

萬縣事件形勢重大 (九日發 東京專電)

楊森軍射擊英艦問題頗爲英政府所重視已令東洋艦隊司令長官立即出動旗艦赫金剛與號及其他數艦均已奉令出動又陸戰隊八十人帶機關槍四架大砲五尊由宜昌向萬縣前進

孫傳芳致蔣介石之最後通牒全文

孫傳芳

(銜略)此次執事無故稱兵亦既糟毀湘南。陵武漢。頃復擾我邊陲。侵我贛南。傳芳深懼兵連禍結。無有寧時。爭地爭城。復苦吾民。迭經宣言以保境安民爲職志。不預何方面戰事者。已年餘於茲矣。即此次出師增防。以備潰兵之竄擾。未越雷池一步。事前並有電通告國人。乃竟不獲見諒。節節進逼。傳芳不解。南北有何深仇。士民有何大孽。而必欲偏施蹂躪以爲快也。詳審執事。一再宣言。曰先總理遺志。曰以黨治國。因是昌言革命。進行北伐。無論國家公器。非一黨一人所得而私。即論中山先生遺志。首在民生。而非殘民以逞也。旣曰國民。是以國以民爲本。而非竊國僞民以自雄也。尤可異者。五色國旗。粵軍竟復摧毀而易爲赤幟。是執事不但無國。抑且叛黨。所謂革命。欲革中華民國之命。而強分南北以自解也。傳芳不敏。不知南北。不問黨派。惟知有民宜愛。有國當保。苟利於國。無事不可容讓。今與執事約。湘政還諸湘民。無論何方。不得干涉。粵軍限於二十四小時內。全數退還粵境。不得藉詞逗留。執事若翻然改圖。承受忠告。則兄弟鬩牆。無傷和氣。芳當竭其能力。溝通各方。期達和平。若必欲恐伏武力。怙勢横行。以民爲可欺。以國爲可私。則傳芳雖懦。職責所在。未容長茲含忍。何去何從。惟執事實利圖之。孫傳芳陽印。

戒嚴司令部布告戒嚴法

京訊云。李壽金王琦已宣布就任京師戒嚴正副司令之職。昨日該司令部又發出布告一件。按戒嚴法第十四條規定。宣布戒嚴條例八條。茲錄其原文如左。

爲剴切布告事。案查京師地方。宣告戒嚴。本司令副司令。即日就職任事。并啓用關防。業經分別呈報布告在案。京師爲根本重地。自討赤軍興。激戰數月。逆軍雖已逃敗。餘黨猶有潛匿。妄造謠諑。冀惑聽聞。地面人心。影響甚鉅。自應特戒。以弭隱患。況京師內外。軍隊林立。事權淆惑。法令紛歧。難期規畫。軍民靡所適從。轉致多所疑惑。我直魯聯軍總司令。及鎮威第三四方面軍團長。依法委任戒嚴司令。期於納民軌物。除暴安良。本司令副司令負有京師地方全責。對於戒嚴法第十四條之規定。自即日起。依法執行。爲此布告軍民人等。一體各安生業。毋得私相揣測。自行驚擾。其有妄譸異謀。希圖破壞者。本司令副司令當以軍法從事。決不寬貸。茲將戒嚴法第十四條規定各款。照錄於後。仰即一體通知。切切此布。

計開

(一)停止集會結社。或新聞雜誌圖畫告白等之認爲與時機有妨害者。

(二)凡民有物品。可供軍需之用者。或因時機之必要。禁止其輸出。

(三)檢查私有槍砲彈藥兵器火具。及其他危險物品。因時機之必要。得押收或沒收之。

(四)折閱郵信電報。

(五)檢查出入船舶。及其他物品。或停止陸海之交通。

(六)因交戰不得已之時。得破壞燬燒人民之動產不動產。

(七)接戰地域內不論晝夜。得侵入家宅建造物船舶中檢查之。

(八)寄宿於接戰地域內者。因時機之必要。得令其退出。

對於前項第六款之被害人。應酌量撫恤之。

商震就任綏遠都統

京訊云綏遠都統一職。閻錫山方面早已委晉軍總指揮商震充任。因察哈爾既屬東北軍。綏遠地盤之支配。亦須商得奉方同意。故商迄未明白表示。自學良到晉後。因商苦戰數月。及晉軍截擊西北軍後路之關係。對於此事。已表贊同。故商乃在歸化宣告就任。晉軍在歸化附近者現已有四萬人。尙擬進擊包頭。若西北軍退回寧夏。則可不再追云。又訊。晉閻前日發表山西陸軍第一師師長。商震爲綏遠都統。同時調升晉省縣知事陳審寅爲綏遠道尹。晉財廳第一科科長仇曾詒爲綏遠財政廳長。除商震已經在綏遠城就職外。陳仇兩氏。準於日內赴到任所視事云。

援鄂聲中之運輸困難

京訊云。援鄂各軍。奉調開拔。惟以北段車輛奇缺。而已經運軍南下之車。又不放還。以致運輸上困難達於極點。茲悉保定運輸處處長齊洞於六日電呈吳佩孚。齊燮元。張敬堯。勞之常。詳陳此種困難。請予飭令到漢各軍。即日將車輛放回。原電如下。

百萬火急漢口吳大帥。長辛店齊大帥。漢口運輸總司令張。京漢鐵路局局長勞鈞鑒。迭奉電令。飭籌車輛。輸送各軍。無不惟命是從。竊查自高吳各師及趙團觀旅各軍開拔以來。計南下之車。有五十餘列之多。而放回者僅有三列。現魏軍梁旅及第二路王笑予司令十五師馬柱府師長。凡我聯軍。皆奉命應援。紛紛派員來部。坐索車輛。急如星火。除魏軍勉爲撥付數列外。仍缺車共三四十輛。北段各站。搜羅已空。南去之車。已斷其源。軍長職司運輸。無法應付。惟以職責所在。自不能不痛切直言。倘先運各處之車。開到漢口後。即駛回保定。循環運送。決無缺乏之可言。且各軍亦能早日開拔。若扣不放回。縱係巧婦。不能作無米之炊。不但軍事上之運轉。致多貽誤。即於大局之關係。亦甚危險。惟有仰懇我大帥總司令。嚴飭前方各軍。送到地點在漢各列車。一律放保。並懇勞局長令飭南段各站。速懇車輛。先儘運川。俾魏梁各軍。次第輸送。迅赴戎機。俾前敵可奏迅捷之效。運輸不致有缺乏之虞。迫切陳詞。忘知顧忌。臨電無任惶悚之至。運輸處長齊洞魚(六日)叩印。

北軍占襲長沙之疑雲

京訊云。問題中之王都慶佔領長沙。昨據吳佩孚支(四日)電齊燮元報告此事。原文如下。

急長辛店齊總司令勛鑒。□密。頃據王師長江日萬急電稱。本日已佔長沙。敵方後路業被我軍截斷。前方敵軍。現已向醴陵一帶逃竄。等情。據報後即令劉師張余師旅。沿武岳線併力反攻。我軍前鋒。支午已將咸寧蒲圻克復。刻仍在追擊中。吳佩孚支印(四日)。

又據昨晨某方接到長沙留事無綫電。大意謂王都慶馬濟軍隊昨晚六時迫近長沙。市面發現王馬會銜討赤布告。留守長沙南軍。兵單力薄。殊難固守云云。可知王馬之襲佔長沙。非謊言也。

漢口五日世界電。沈鴻英韓彩鳳由寶慶新化進攻湘鄉。繞長沙黨軍後路。所謂長沙襲破之說。或者即因此而來云。

又據保定山東留守總司令部發出微(五日)電。稱昨得武昌總兵站捷電。北軍盧金山部進攻岳州。當已將岳州克復佔領。並稱蘇孫之援湘軍盧香亭部。亦自修水出動。與粵軍接觸獲勝。現已進至離長沙城不遠」長沙不日可下云。

政府方面消息。某要人昨日下午一時。接漢口聯軍總司令部電務處長用懷廣來電。報告戰況。謂孫軍進抵汨羅。贛軍進佔通城。皖軍已抵武穴。黨軍歸路已斷。節錄原電。披露如下。

(銜略)世日我軍退守武昌。據險以待。數日來斃敵甚夥。敵勢不支。紛紛潰退。現我軍分駐武漢。準備追擊。孫馨帥軍隊。業至汨羅。斷敵歸路。皖軍已抵武穴。贛軍亦至通城。小醜不難剷除。請釋廑念。特電奉聞。用懷廣叩支。

漢口五日世界電。總部公表。支(四日)。北軍克咸寧。黨軍胡宗鐸部退蒲圻。

又據銀行界昨晚所接漢口五日下午三時電稱。四日晚間。北軍乘南軍新創之餘。猛向金口猛進。今晨前鋒手溜隊已抄過馬鞍山。是地左依西良湖。右接梁子湖。中貫鐵道。形勢非常險要。北軍日下正與西路之湘軍會合。擬拚全力奪回土地堂。以解東路之急云。

英皇子赴南口視察

京訊云。張學良因英皇第四子請視察南口戰績。及齊燮元迭電催回。故忽忽返京。昨(七日)日下午四時張赴青龍橋布置招待事宜。今(八日)日上午陪同英皇子乘專車赴南口青龍橋等處視察。預定當晚回京。明(九日)日或與齊燮元在京晤談。聞張十日將再赴張家口。暫不回奉云。

又據國聞社云。英皇第四子來京後。政府方面。因其係以私人資格來遊。未予正式接待。僅由外部派參事黃宗法。海部派海軍少將李某任引導之責。英皇子因與奉軍在南口戰功。甚擬前往視覽。聞已商得張學良同意。定今晨由張氏親自偕往南口。一觀戰後遺跡。同行有中外人物多名云。

張學良同京之第一要務。爲偕英皇子視察南口一節。本報首先報告。張氏因在京之軍政要事。諸端待理。急於返奉。又因接齊燮元來電。約於今日在京會晤。是以與英皇子約定今晨偕往南口視查。即晚趕回。以便與齊氏晤見云。

田維勤剿樊部

京訊云。樊鍾秀軍盤據南陽。豫軍始終未能將其驅逐出境。對於吳方之軍事進行。不無阻礙。故吳方對於武漢軍事無論如何緊急。必以兩師人監視樊軍。現田維勤督豫。本由先得河南警備司令而來。而吳佩孚所以任用爲警備司令。則實欲其剿滅樊部。聞田現決定只留本部二十師駐開封。其張段紀三旅。則分駐鄭州以南。負剿匪之責。並維持京漢南段交通云。又訊。旅京豫人致電田維勤。催田就豫督理職。原電如下。

鄭州田師司令部投遞田毅民督理鈞鑒。天惠中州。公繼豫督。鵠報傳來。同深歡舞。歌日(五日)賀電甫發。報載公辭督命。旅京豫人莫不驚愕。實以兩河水深火熱。民不聊生。端待賢者拯救。公駐豫有年。感情融洽。疾苦洞悉。榮膺督座。萬分相宜。公對豫人勢必忠心以撫綏。豫人對公當竭誠而擁護。痛癢攸關。愛戴益深。雍穆景象。將爲各省模範。現在局柔亂。負責不可一日無人。望以地方爲重。勿再謙辭。即日就職以慰羣望。是爲盼禱。除另電大帥懇代爲慰留外。合亟電陳公意。河南旅京同鄉杜潛。王樹清。黃憲偉等。百七十餘人全叩魚。

陳調元就職

京訊云。政府方面消息。當局昨接聯軍第五方面軍總司令陳調元副司令王普來電。報告就職。茲錄原文。披露如下。

陳電。(銜略)均鑒。案奉浙閩蘇皖贛聯軍總司令孫。特令委調元爲聯軍第五方面總司令官。並頒給印信一顆。文曰。聯軍第五方面總司令官之印。等因。奉此。遵於本月四日在蚌埠就職。並啓用印信。伏念調元謬承重任。當茲同仇敵愾之時。益懷臨事好謀之戒。所幸旌麾在望。策畫時承。庶幾江漢迴波。澄清不遠。謹此電陳。佇聞明教。陳調元支(四日)印。

王電(銜略)案奉浙閩蘇皖贛聯軍總司令孫特令。委王普爲聯軍第五方面軍副總司令兼第一軍司令官。並頒給印信一顆。文曰。聯軍第五方面軍副總司令兼第一軍司令官之印等因。此奉。遵於即日在蕪就職。並啓用印信。背自愧幹材。僭雜膺任。惟有追隨列帥之後。勉效馳驅。尙冀不遺在遠。時錫箴言。俾資遵循。無任翹盼之至。謹電奉聞。伏乞垂鑒。王普叩歌(五日)印。

各地商業通報(九月九)

大連
●鈔票對金票 現物 [illegible] 前場 後場
●豆 九月限 十月限 十一月限 前場 後場 [illegible]
●豆油(銀建) 九月限 十一月限 前場 後場 [illegible]

開原
●金對小洋 近期 遠期 前場 後場 [illegible]
●大豆(奉小洋建) 九月限 十一月限 前場 後場 [illegible]

公主嶺
●大豆(小洋建) 九月限 十一月限 前場 後場 [illegible]

長春
●大豆(鈔票建) 九月限 十月限 十一月限 前場 後場 [illegible]

哈爾濱
●大豆(哈大洋建) 九月限 十月限 十一月限 前場 後場 [illegible]

大阪
九月限 十月限 十一月限 前場 後場 [illegible]
大阪綿絲 童軍人 七圓七十五錢

美國新到補腎壯陽

美育賓

美育賓聖藥係在美國製造發行以來經歐美各國大醫生化驗試用均贊爲補壯之中第一新藥也功効善能滋陰補腎添精益體強壯筋骨扶陽固本「主治」房事過度。腎經虧損。思慮過勞。腦力不足。手淫斲傷。遺精滑精。性慾減退。陽萎不舉。舉而不堅。房事早洩。老年精衰。子嗣艱難。四肢無力。腰痛腿痠。形容枯瘦。夜不安眠。頭暈眼花。精神困倦。飲食減少。記憶不健。精關不固。神經衰弱等症。凡因腎虧所發各症無論新久。一經服用。立見奇功。此藥純粹補劑。非市上所售之舊與品可比。如無病常服。永保無腎虧陽萎之虞。且體質健壯。精神充足。而房事之快美。必得其滿意。故東西兩洋各大醫生。每治腎虧陽萎病時。必囑其美育賓聖藥。此藥性質和平。效力宏富。不寒不燥四時皆宜。老幼可服。毫無流弊。眞正百發百中。全球無二第一廣嗣延年良藥也。凡腎虛陽萎之人。早服一日美育賓聖藥。則早得一日痊癒矣此藥功效偉大非普通補丸所能及患此症者購服試用方知言無虛謬耳

定價每瓶　大洋壹元八角　半打九元

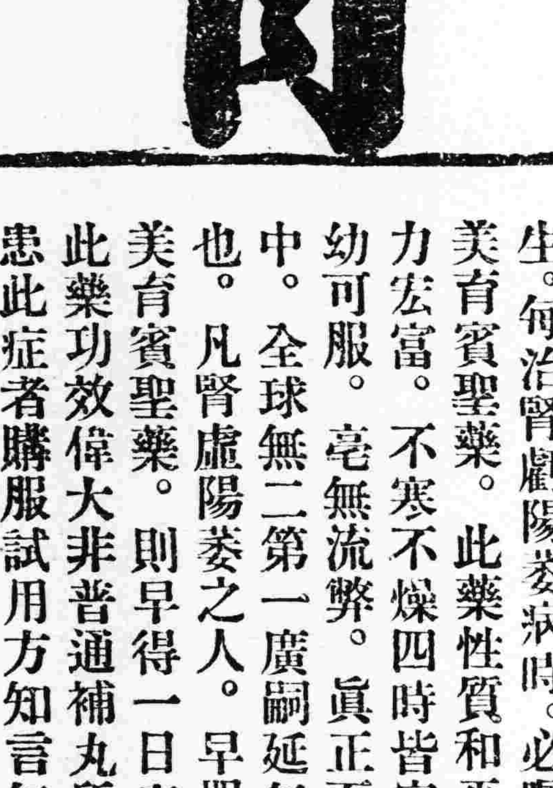

各埠分售處

哈爾濱各大藥房均有出售　安東瑞祥泰藥房　奉天日站恒濟堂　奉天北布場恒濟堂藥房　大連連華西藥房　大連華泰藥房　大連西崗廣濟堂　營口中西藥房　營口洪春堂　營口興亞藥房

長春中西藥房　長春泰和藥房　長春城興亞藥房　安東福德堂　安東福興堂　吉林大生房　吉林洲藥東　吉林有義堂　鐵嶺順合盛　開原福德祥

四平街公主嶺　海城　遼陽　本溪　千金寨　拜泉　拜泉　滿溝　雙城堡　阿城縣

天德三合公　德增堂　義和堂　春泰興　德興房　廣昌恒　和生堂　廣昌增　世昌永　世昌

蓋平　熊岳城　遼源　江省　呼蘭　綏化　巴彥　海倫　錦州　金州

大德一堂　德慶會堂　德和盛　東泰藥房　德記書局　錦記久長　久生　羅素局

洮南　西中　安達　綏化　八面城　通遼　義州　海龍　清原　范家屯

德興仁　西興房　西藥房　東慶同　德順堂　新泰會　大增號　洪順興　德慶會　天德慶

新民　甜水　富錦　曹家店　瓦房店　郭家店　昌圖　大孤山　寧安　大黑河

德盛東　新來春　濟醫院　志義和　德盛亨　德興房　西藥堂　大洋增　永生堂　同藥房

總發行上海江西路六十二號信昌藥行說明書函索即奉

合名會社

大倉組

營業課目

電裝電械　各種機械　鐵道材料　五金雜貨　銅鐵水管

硬煤煙煤羊毛皮件呢絨　五穀穰貨電氣機械器具　海味肥料汽車並其材料　油類木料焦炭硫磺黑鉛　道木洋火綿花洋絲洋布

包辦工程　代理水火　人壽保險

▲總行　日本東京京橋區銀座通二丁目七番地

日本　電話八八四九番　總辦室一五九　總辦公舘五六五　中國電話一四六一號

分行　北京　天津　上海　九江　香港　奉天　營口　安東　大連　本溪　倫敦　紐約　西土比　以及其他各主要地方

奉天出張所　奉天浪速通四十六番地

奉天萬芝堂蔘茸莊

蔘茸補腎丸

此藥專治男子先天不足後天虧損少年破身太早房勞過度腎虛腎寒精冷遺泄不能種子陽痿不興而不久夢遺滑精腦髓空乏腰痛耳鳴精神短少自汗骨蒸以及婦女經脈不調赤白帶下下元虛冷久不孕育等症服此藥添精種子壯陽補腎大有奇功每匣三元六角一打三十六元

立止咳嗽藥

專治男女老幼諸般咳嗽不論年深日久虛損勞傷咳嗽吐血痰中帶血傷力咳嗽肺虛痰喘睡臥不安飲食少進內傷外感肺經不清此藥善能止咳定喘養血清痰能補能和能清能散管保去根永不再犯立見功效每付價洋八角拾付七元五付三元五角

三黃寶蠟丸

主治跌打損傷消腫止痛服此丸有起死回生之力每付八角

麝香解毒膏

貼無名腫毒疔毒惡瘡瘰癧鼠瘡對口乳瘡痰核濃瘡無不效驗每包價洋一元

麝香鉛黑散

專治諸般積痞疼痛無不效驗大瓶一元六角小瓶八角

虎骨熊油膏

此膏專貼左癱右瘓週身麻木筋骨疼痛內服本堂虎骨酒最能舒活血每大張價洋二元小張一元

神效虎骨酒

專治腰腿疼痛手足麻木半身不遂五勞七傷服此酒神效每大瓶七元小瓶三元五角

宋氏救喉散

專治咽喉諸症單雙乳鵝喉痧喉疔毒鎖喉花柳攻喉或腫破爛水漿不進吹之立消每大瓶二元四角小瓶一元二角

開胃止痛丸

專治男子心胃疼痛胸膈脹滿飲食無味嘔吐惡心寒積肚痛等症服之甚效每付七角五付三元十付六元五角

調經種子丹

專治婦女經脈不調氣滯血少時常腹痛崩漏帶下心跳腰痛咳嗽盜汗腰疼腿軟服之調經開鬱每大匣八元中匣四元

保胎健母丸

專治婦人患墮胎者或一次二次者或受孕之後久服此丸萬勿墮胎之患誠爲保胎之上藥每匣四元

化痔双合膏

專貼男婦諸般積聚痞胃疼痛胸膈滿脹氣逆不舒痔疼痢疾遺精癥瘕小兒食積肚腹疼痛此膏化痞消積速效腰疼常貼每份一元二角

牛黃上清丸

專治諸般火熱上攻頭暈言語繁亂或偏正頭痛或咽喉不語等症服之神效每大盒三元小盒一元五角

琥珀逐淋丸

專治五淋白濁小便刺痛脫滑梗塞口鼻瘡爛毛病消淋解毒消腫止疼服之淋濁下元通暢每包一元利元

明目退翳散

專治眼疾無論遠年近日風火暴發紅腫赤爛障翳白膜努肉迎風流淚一切等症用之神效水點之其效如神每瓶八角

總號醫士▲孔金忱趙春圃　分號醫士▲劉東閣李豐民　應症奉天省城　總號大西門大街　分號鼓樓北　萬芝堂謹啓　電話二一四三

此葯各埠均有代售　外埠函購郵費自備

新到　美國　巧拿淋

這是空前未有之新發明淋濁逐根聖藥巧拿淋丸

Gonorrhea Tablets 專治淋濁淋症醫藥無效或時愈時犯試服此丸定可斷根因該丸內含有三大要素即一純檀香精(Sandal)(二)沙斐爾(Salol)(三)梅天靈藍(Methylene Blue)此三種藥品均係殺菌滅淋清掃尿毒之貴重藥料凡各國醫學博士無不稱贊爲決妙之良方也

主治

五淋白濁　便尿不淸　尿道潰爛
小便困難　尿中混血　尿道閉塞
膀胱發炎　淋濁重症

請購試之定能應驗如響一瓶除根永不再犯

代理店

奉天五洲藥房　奉天中西藥房　奉天大德生號　奉天歐美西生號　奉天歐美東祥　奉天大吉　奉天北市場　奉天恒生堂　奉天萬慶德堂　奉天裕生　奉天西關　泰和永　雙發生　廣生　復陞堂　福金德　大增永　寶華號　東和堂　公和祥　新民　瀋帮子　錦縣　錦縣　義縣　興城　綏中　山海關

山海關公興棻　開原德祥厚　開原德泰隆　鐵嶺福合盛　鐵嶺和發號　昌圖德慶　四平街大德堂　四平街和慶興　四洮德慶瑞　八面城大泰同　遼源德德會　遼源德慶堂　洮南三泰順　公主嶺德合仁　公主嶺大泰公　公主嶺義記祥　范家屯大德號　范家屯盛記新　范家屯大藥局

千金寨隆泰興　千金寨信仁堂　本溪縣信興興　雞冠山大厚堂　鳳凰城入德東　安東德生堂　安東瑞興房　安東義安源　安東天增泰　安東源祥堂　遼陽天和成　遼陽德玉仁　遼陽天興興　海城聚福福　蓋平中增堂　大石橋興一祥　營口興和房　營口西藥記　營口亞成房

營口洪保長　營口合春堂　營口天成堂　營口義和成　長春順德盛　長春新秦成　長春廣生堂　大連華西藥房　大連泰藥房　大連和樂房　旅順之堂　奉天順德堂　長春永一堂　長春世德堂　長春同和堂　長春天和堂

長春天中西藥房　長春和濟仁堂　長春和祥藥房　長春德泰堂　雙城堡德興厚　雙城堡世昌堂　雙城堡德堂　阿城縣一和增　阿城縣一盛房　一面坡德和永　一面坡世盛堂　烏吉密河王堂　橫道河天盛永　海林會泰　寧安振興福　安達萬生堂　呼蘭誠泰裕　呼蘭錦和彩

呼蘭河永德時　呼蘭縣復合堂　綏化縣和發福　綏化縣興文店　通河縣同和興　西集縣和發與　甜草崗元發德　甜草崗新少春　巴彥縣大德祥　巴彥縣育生瑞　呂昌同發廣　三此縣和發店　方正縣吉發樂全　三姓縣和盛宏　木蘭縣恒發長　同賓縣德發和　明水縣同盛長　拜泉縣中慶房　扶餘縣美和公樂司　農安縣德泰昌增福

三岔河天德德堂　克山縣天興祥　樺甸縣大益堂　豐樂鎭通聚成　海倫久豐恒　海倫金泰長　望奎縣中生藥房　西安大新藥房　蘭西縣洪順堂　大賚縣華西藥行　吉林泰華西藥行　江省泰華西藥行

無處購買請將款寄至泰華總發行所哈爾濱道外泰華西藥局行立即奉上不誤價目每瓶大洋二元五角每打廿五元

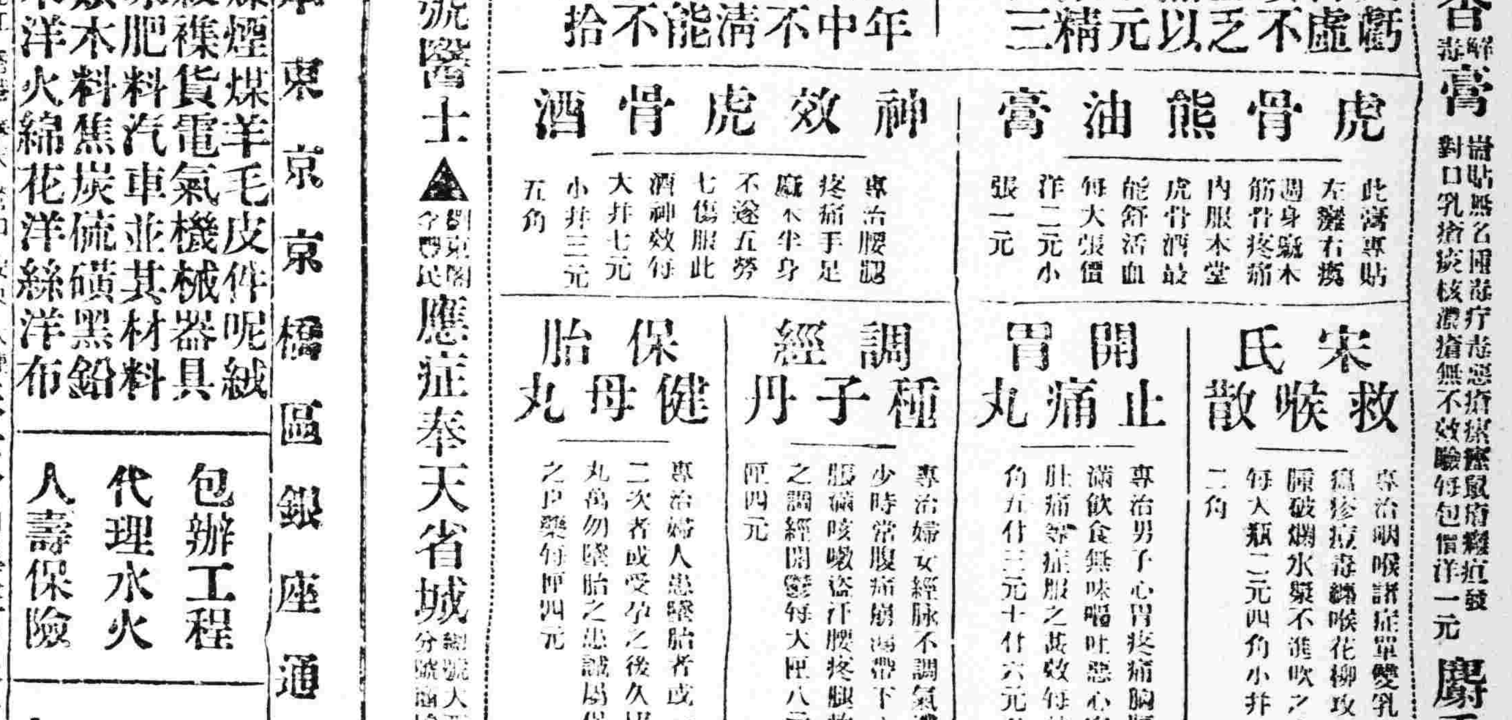

育聖賓主治

先天不足腎經虧損房勞過度手淫過度滑精夢遺精液缺乏精冷精清子嗣艱難陰莖短小陽萎不舉舉而不堅堅而不久房事早洩老年精衰夜多小便精神困倦暈頭眼花四肢無力動作氣喘行動心跳腰痛腿軟形容枯瘦夜不安寐等症凡因腎虧所發各症無論新久一經服用立見奇效此藥純係補劑非瀉品也如無病常服永保無腎虧之虞且体質健壯精神充足而房事之快樂必得其十分之滿意也其藥性質溫和而不猛效力宏富而不燥為違和者易於常服實係補中一大王也

價目每瓶大洋參元　半打十六元　價減一半函購即寄　哈爾濱道外正陽五道街口四居大白樓便是

眞正福壽堂總發行　電話一百六十號

代理處

北京青雲閣　華歐大藥房　營口義興號　天津元記川　奉天西藥房　長春和隆泉　鐵嶺興永成　江省育和生　吉林育生堂

東大　公泰　裕元　泰成　慶州中西　慶義　中西春　公主嶺同仁堂　突泉縣同仁堂　蓋州恒裕堂　金州福隆成　牛莊德昌　公主嶺益和　雙台子大泰　吉林新華　大來　萬家屯

寬甸復昌盛　綏中華盛　豐樂鎭盛成記　通化益興東　錦縣天福成　梅河龍盛張　松樹溪興盛　本溪柳河　安東

寧安公益公報　公主嶺三合長　金家屯永興東　四平街昌興號　曹家屯天照像館　拜泉三益號　通化慶書局　新民興慶興　雙廟子中德永

昌圖實盛德　法庫永盛祥　義縣福盛東　新民通和興　伊通天興盛　梨樹福仁堂　呼蘭義志盛　遼源興復昌　錦縣復興永

東豐縣大德堂　西安縣利泰成　三江縣濟中西　遼源縣實記　歸安化中西　西安德生　長春　長春三美　安慶東西　太平天歌　吉林昌和　北林泰　錦州　大珠藥局　徐州醫院

三盆河志生　榮松縣益盛　樺甸縣永興號　阿城縣華昌　梨樹縣大德堂　局子街盛昌　新昌泰記　紅屋屯同和　大豆華　藥房海　樓大坊　天一大堂　生泰

富錦永德　義縣　郭家店德成　鳳凰城和成　八面城事號　滿洲永盛　安達福生　千金寨　張家灣水興

五常縣義泰　河南縣泰元　山東德華　范家屯　青岡縣　大賚縣　山城　撫山府　張樂台　海龍縣

大連興成　蓋平花房　廣寧大藥房　遼陽　鐵嶺　直隸宜化　武記安東　陳官屯　中外大藥房　河南信陽

揚州　大連廣東　南京　濟南　盤山　青島　同德　長春

東寧藥局　河南明巷　中外大藥房　安平縣　蚨泰茶莊

通遼大來當　廟軒瑞綠行　同春堂河南魯西二郎　樂吉房承德東六溝　林煙同山廣春大　堂三姓和豐行　大高力房屬豐

奉天總經理處震泰報館

綫　北京　天津　山海關　到　奉天　新民　錦州　鄭家屯　開四平街　吉林　長春　穆稜　綏芬河　海參崴　阿什河　一面坡　哈爾濱　扎蘭屯　齊齊哈爾　安達站　博克圖　海拉爾　滿洲里

東三省新聞

▲奉天▼

〇軍事會議之所聞

據軍界消息上將軍公署前八日晚九時召開軍事張吳張褚四督辦張九卿軍長楊總參議以次要員均皆在座討議案件以對南軍事爲主案直議至夜間一時始行散會詳情雖未探悉徵聞積極援吳一事有將中止之形勢云

〇全體歡宴兩督辦

張效坤褚玉璞兩督辦來奉上將軍極爲歡待昨九日晚六時省城各機關長官復在省公署大總公宴張褚兩督辦以表歡迎之意六時開宴直至九時始行盡歡而散

〇張少帥歸期又訊

張漢卿少帥日內返奉曾誌前報昨據軍界消息少帥大約十日即可到奉云

〇電告賑災附加稅

據聞張總司令昨（九日）接北京財政部電告現經北京外交團之許可當由十一月一日起繼續徵收賑災關稅附加稅一成以便救濟災民云

〇商會平價十五誌

奉天總商會平定物價委員會八日召集細皮行福記執事景福亭白皮行裕泰昌執事王建中等卅餘家到會討論皮張價格結果隨錢法爲轉移低價出售又召集靴鞋件子行代表榮雨新等到會討論做工價格結果照五月節前行單計算又召集轉布行四合永執事祁鳳山等四十六家到會討論轉布價格平定照原價八扣計算出售又召集皮箱行襍業與執事劉品卿等到會討論皮箱價格平定照原價八扣計算出售所有以上平定各行物價均自十日起一律遵照實行云

〇吳江督大開宴會

江督吳興權奉凱歸來興致勃勃爲與各要人聯絡感情計特於前（七日）晚設席私邸宴會張宗昌褚玉璞張作相及潘復等各要人並邀馬龍潭袁金鎧作陪羣英薈萃極一時云

〇遼瀋道送試文官

張上將軍爲甄拔人材計曾令各道尹署對於師範或法政畢業生均准報名考試遼瀋道尹佟德一奉令後遵照辦理刻已選定營口教育所長姜伯呂撫順教育所長佟寶山二氏於昨送省候試云

〇砲四團二營回奉

砲兵四團二營營長張家駿前奉張上將軍之命全部開赴南口助戰茲因南口戰事已停該營留駐前方無所事事昨九日該營長已率全隊及山砲十二門野砲四門由關裡回奉云

〇畢司令公畢回濟

由東海軍艦隊總司令畢庶澄因奉上將軍之電召來奉有所指示茲已事竣海防吃緊未便久留遂於九日午后八時專車西上逕返濟南云

〇陳司令擴充憲兵

東三省憲兵司令陳興亞奉令該部原有憲兵多已派往各縣担任防務爲謀擴充計特呈請當局再增一營其兵額則由教練所學生挑補云

〇米總監回奉報告

奉天兵站處總監米春霖前因關內各分處之給養共需若干親自西上實地調查現已查竣遂於昨九日回奉報告當局云

〇塔山股匪已被圍

瀋陽縣屬胡匪猖獗情形已誌本報茲聞城南塔山地方有股匪五六十名除武裝齊整子彈充足外並于山之四周挖有戰壕但四鄉警甲亦經齊集晝夜堵擊大約不難殲滅惟警甲衆多品類不齊是以附近農民每被騷擾實乃爲人民除害中之一憾事也

〇申令整頓縣警甲

全省警務處頃又通令各縣署謂各縣警甲負有保境安民之責自應極力整頓方克收效早經令行在案惟各該所長是否實力奉行尚未可知爲此重申前令者即遵照毋得疏忽千咎云云

〇高廳令注意獄政

高等審判廳長單豫升爲各縣監獄看守兵有不肖分子藉端苛待犯人或有不甚認眞看管之處昨九日特令各縣知事對於獄內事項務須特別審愼嚴重清潔衛生尤須講求並查犯人之飲食是否適宜云

〇呼海路通車確訊

當局爲便利交通起見特修呼海鐵路等情迭誌報端茲據確訊該路總辦高子玉因呼蘭至松樹間工程告竣遂決定十月完全通車云

〇宋道尹因公來奉

綏芬道尹宋墨林因吉江張吳兩督均在奉緊要之事必須請示遂於月之九日晚車來奉分謁張吳候示祗遵云

〇孫局長預備交卸

商埠局長孫祖峰自知種種隱私業經當道查悉勢難久於其位與其蒙撤查之名莫若自動辭去之爲愈因已面諭各課結束一切俟就緒後即行提出辭呈藉保令譽孫氏若此亦可謂爲尚知自愛者矣

〇白局長公畢回營

營口漁業商船保護總局長白子成前爲興陳應興應革事宜由營來省謁見當局畧誌報端茲聞白氏在省公畢遂於昨九日回營口任所以便進行云

〇賫局長解欵來省

義縣稅捐局長賫繼先因財政廳令將八月份稅欵辦淸以備應用事關重要不可遲延遂將所收稅欵於昨九日親自解省並謁見廳長陳述稅務情形云

〇兩書記聯袂辭職

日商業會議所書記長小萱原俊三書記大野壽兩氏因有他就辭職該所定於十一日招開議員會議以資協議決定去留云

〇秦指揮調任團長

三四方面聯軍團追擊隊指揮秦拱壁于軍政上經驗素富軍士對之尤多愛戴茲値該軍獨立步兵團團長出缺張軍長現即行提升藉以償其作戰之功遇遺指揮一缺則委軍團部中校參謀黃修業接充云

〇關總辦更換屬員

清丈局總辦關定保履新有日局內人員尚未更動茲聞應務會計兩席非親信之人不足充任遂另委景艷芬爲應務吳振聲爲會計景吳均已到局視事云

〇陳所長赴法履新

警務處爲刷新警政計特將蓋平縣警甲所長陳彩章調任法庫陳氏奉命當將經手事宜交代淸楚來省陳情旋于昨九日首途赴法履新云

〇練習員運動進級

軍署醫務處練習員范垂紳係日本北海道農林畜產科畢業遂委斯職詎被委後延不到差竟爲人傭僱私往鄭家屯一帶照料豬馬以圖漁利嗣因營馬事多不得志錢亦無多遂又回奉四出運動擬躍升至三等獸醫正軍理獸醫事務按獸醫與畜產性質不同該練習員所學既非所事當局當不被其欺矇也然而希圖定進者又胡爲乎

〇礦產探驗團來奉

東省礦產甲于全國各色礦類無不俱備大津礦商有鑒于此現特組織礦產探驗團專向本省各地探驗以便啓發該團一行已於昨九日抵奉行將分往各處探驗是亦發達礦產之曙光云

〇籌設奉海路市場

據聞奉海鐵路局王明宇總辦爲謀沿線地面之振興起見擬在營盤草窯南雜木蒼石等四處會議市場刻正計畫一切給其圖樣云

〇開原警甲准增薪

開原警甲薪俸微薄實難餬顧早經呈請當道酌予增加迄未照准茲聞警務處爲維持生活計已准所請不日即可實行云

〇教廳委任視察員

教育廳長祁公亮查中學校教員伊長藩作事認眞成績卓著特調至教廳委充學務視察員伊氏奉委當即到廳視事云

〇初中校聘定庶務

省立初級中學校長郝馨山自履新以來力加整頓現因庶務一席虛懸日久特聘第四小學教員朱煥階充任月薪奉大洋一百元想該氏辦事認眞定能勝任云

〇道德會會員講演

江省安達縣萬國道德會會員共十餘人業已由吉來奉擬在奉講演家庭教育假定總商會會場訂期於十一二日講演云

▲長春▼

〇審檢廳被查再誌

長春地方審判檢察兩廳因被匿名信控呈控北京法院派員暗查已誌昨報茲聞審判廳長魯同恩光明正大徐檢廳長亦無私弊惟有某推事年久生弊其中有某推事與某公司傳經理所辦秘密事件恐無解救矣諺曰自擊幌杆他人賣酒傳某所得之財雖係與廳內四六扣然未全數繳也傳某在外大言聲稱法廳中推事檢察官與我長子盡歡至交與我有世誼若辦官司說押即押說放即放操不二之權以交情論係兩廳內之老世伯不比前幾年曾被王檢察官見疑疏遠冷淡今番所串通之官司保以必勝此言只圖招攬詞訟其實招搖之罪令人可怕耳

▲吉林▼

〇防火險改良建築

市政公所頃呈省署文謂竊查吉林省垣舊址原有爲淸水師營修造船隻之地故爲名船廠彼時房屋牆垣均用板築各街道路亦用板鋪稍有不愼即發生火險所以舊諺有火燒船廠之謠光緒廿二年三月省垣大火幾乎寸草不留雖出示令商民修築房屋概用磚瓦而無力購置者仍多蓋用板房宣統三年四月省垣二次大火全城燒去民房十分之七迄今偏僻處仍未恢復舊觀故市民之建築非用板棚板樓板墻以及木製雨搭仍處處鱗接櫛比到處皆然本年四月間牛馬行之火災焚去民房二百餘間又爲近十餘年未有之鉅劫此實因木質建築連接不斷又無修墻阻隔火到即燃以致勢成燎原所長目覩此次火災實情雖由於風勢過猛而建築不善尚爲發生火險之一大原因且查省垣從前大火災無法施救時每遇高大磚墻即行止息此無他非墻不能爲將來火患之預防第以人民習慣僅僅驟除若令將舊有之板片物件悉數折毀小戶貧民又恐無此資力輾所籌維至再擬將舊有之雨搭一律先行改用洋瓦其餘木質建築物陸續改修自此以後商民建築凡係板墻偏廈小樓雨搭均不准再用木板以防火險而維市政理合擬具簡章呈請核辦等情省座查其所擬省市商民建築改良簡章係爲預防火險起見應准照辦除指令外附抄簡章布告省市商民住戶人等一體遵照毋違其簡章九條列下第一條本簡章以商民改良建築預防火險爲宗旨第二條省市人民建築房屋無論商舖住戶均不准修蓋板樓板房板棚板墻其舊有者陸續改修第三條各大街商民舊有之木板雨搭均限於三個月內改換洋瓦第四條舖戶建修瓦房其山墻兩頭須用磚石高砌過房脊二尺以下第五條商號及住戶垣墻均限用磚石或以土木築成不准用木第六條城外各區舊有之草房補苫在所不禁但翻蓋時必須用瓦第七條商民建築經省會警察廳暨市政公所派員會勘時如有不知改良者隨時取締第八條本簡章如有未盡事宜得隨時呈請修改第九條本簡章由呈請核准後施行云

〇樺甸趙知事被控

新調署縣知事前任樺甸縣知事趙汝樑茲經樺甸縣民劉廣田周明遠等百餘名來省控其重收荒捐懇請查辦等情省長對于此案已令新任樺甸胡知事秉公查明核辦已令該民等迅即回籍靜候毋得在省逗留云

▲田庄台▼

〇各界要求羅所長

營口縣警察所長羅加民到差伊始對于本鎮搶掠綁票情事不獨職責攸關心中甚爲憫惻前於月之四號躬自協弁從二人蒞台調查變事情形適商各界以匪患日熾地方情形嚴重假座商務會設議招待席間經地方人要求五項（一）擬請游擊隊暫駐台街以維現狀（二）所長返營後台街防務須責成王區官（子正）以便事權統一易於指揮（三）擬請所長到營與監督核奪請練軍營酌派隊伍來台協防以保治安（四）保甲改組時擬請保甲所駐台永保治安（五）游擊隊來台臨時給養應如何設備要求各項均經該所長容納惟須返營向新監督磋商以便進行云

▲遼陽▼

〇學行十週紀念會

城內區立第二小學校經徐宗魯竭力創辦已經十載成績卓然殊堪嘉尚茲屆十年該學董爲表揚校譽以資發展進行起見定于本月開學行十週紀念會現正在籌備中

〇建設碑樓將落成

遼城興王寺爲前淸耿王之故址本年春有耿文鈴者冒充府員在淸丈局呈請將該王寺左右西至大什字街東至稅課司北至二道街數千戶之地畝認爲先人遺產重新淸丈另索地價後經該地各戶選舉李孟鄰等代表赴奉交涉蒙省長批示結果耿文鈴冒認撤銷停止淸丈該處業戶恐日後再生枝節共同議定于壞王寺恭字會處建設碑樓一座敘明理由勒之於石以杜後患現已鳩工建築不日即行落成云

▲大連▼

〇鮮菜已禁止入口

立秋以來大連市內發生可畏之虎疫是日警務當局百般研究苦心豫防似有撲滅之望大連警務署近日研究由山東方面運來之菜品如洋梨苹菓等物帶有虎疫菌毒人食之足以傳染故通告販賣菜品各商禁止鮮貨入口

▲鐵嶺▼

〇高監督公畢回署

本邑監督高乃濟因有要公須面謁上峯寅陳一切日前赴奉下榻於城內茂林客館頃聞公務已畢於日昨回署署內人員及警察馬隊均赴日站迎接簇擁入署云

〇教育所開臨時會

城內各校擬組織聯合體育會曾誌前報楊所長以事商須妥爲籌劃免致臨時措手不及乃於昨日（八日）午後五時招集各校校長開臨時會議討論運動手續並推舉各部職員分担其事歷數時始行散會開會期定於夏歷八月廿七日云

▲哈爾濱▼

〇吳督辦定期蒞哈

黑龍江軍務督辦吳俊陞由熱河勦匪滯留奉天時已多日吳以江省軍政事宜須急速親自料理故擬十一日自奉來哈在哈逗留三日即可回江云

〇李局長赴奉報告

東省特別區教育管理局長李紹庚玆因查封東鐵學務處接管東鐵教育權事出倉卒恐上將軍不明眞相特於月之七號赴奉報告接收之必要云

〇東鐵取錄教員誌

東省鐵路督辦公所前據學務處呈請下季各校添聘教員須用改試辦法以昭公允八月廿五日第一次考試計取廿五名茲又於日前覆試計取問敏學何景春谷正鈞趙文選寶國棟張鍔張致棠鍾禹榮栗毓斌李伯廉張潔身等十八名云

〇路警處招做警服

東省鐵路路警處現擬招商包製秋冬服裝計青呢警服二千四百套灰線手套二千八百廿五付青線襪二千八百廿五副皮手套二千八百廿五付有願承做者到處依法投標云

▲西豐▼

〇監督審判官易人

西豐司法分署監督審判官鄧令澤任職以來頗與各界感情融洽九月七日奉高等總廳令將伊調任復縣北方審判廳遺缺以審判官何紹麟提升何氏籍隸吉林德惠久游法界斷案神明

▲鎮東縣▼

〇佈告搶修縣街基

本縣催修章程限定舊曆八月初一日截止逾期不修准人搶修現已至期本日縣署佈告未經修蓋之街基准人呈請搶修云

▲榆樹台▼

〇組合會平抑物價

前因洋價騰漲各商號藉口奉票毛荒高抬物價幸經當局竭力整頓現洋價値日見跌落各貨價目稍見低微一般貧民無不額手稱頌惟奸商牟利心切竟敢陽奉陰違仍然高抬其價令人痛恨昨經商戶公順糧棧總經理秦海亭首先提倡呈請商務會會長盧振芳邀集本鎭各商會議討論進行辦法復經各商公允組織商務組合會所以秦海亭爲該會會長又聘本街士紳宋巨新爲該會督查目刻將本街各商糧貨糧石及綢緞布疋油酒粉麵等等貨物均按洋價固定價目折售如再有滯落價按現洋計算倘有奸商紊亂行規定按章懲罰决不姑寬云

▲義縣▼

〇趙縣長派員調查

本邑前者平定物價將洋麵定價袋十一元奸商終未允服將麵粉盡數囤積他處因此素貿麵者無處購買當經趙縣長開此招集各糧商議謂麵價均由該會定出因何不售自此以往仍得照常出售否則派員查出法辦不貸詎意仍然無處購買昨七號趙縣長密派委員十名赴各街搜查刻已搜出六七戶均經帶縣法辦云

▲綏中▼

〇設立縣誌編修館

本邑自設治以來向無縣誌迭經提倡卒因經費困難中止茲由縣署召集地方士紳共同討論議決自本月上丁祀孔日（十五號）開辦館址附設在教育公所院內館長一席聘張瀛洲充任常駐辦事員委前農務會長黃祝三充任至編輯員則由全縣耆宿名儒充任約有七八名云

▲岫岩▼

〇商會奉令平物價

本埠商號前以錢毛所售貨品自當高價官家無禁制之可能致際錢法平穩上憲又嚴令取締奸商提價商會周王兩會長遂邀令招集各會董並各行執事大開會議平定各貨價値想奸商以後當不敢私自增價焉

〇孫監督公畢歸來

司法監督孫紹宣前以某項要公必須面謁高廳長當請准短假兩星期去後並擬旋里一序天倫之樂茲者公私竣事電告歸來該署派警迎護已於五日下午至岫回署云

▲黑山▼

〇公欵處主任辭職

黑山地方公欵處主任李銘三近因双親年邁家務紛繁兼顧不暇懇懇要公爲此懇請辭職當蒙徐監督允准遺缺經縣公署先期備函召集全境地方紳富於本月十二日來署開會照章公推何人繼任尙難預測云

〇警務長二次出發

本年入夏以來胡匪擾害閭閻鄉所長胡次帶隊出發于東鄉在小孫家窩棚與匪接仗打下尤家窩棚入票尤鳳翔叔侄二名並擊斃匪首大輪子一名小槍一支嗣開南鄉馮廠一帶突來胡匪該所長於六日督帶幹練長警二十名步行馳往南鄉剿捕云

〇現洋與銅子漲落

本邑現洋經官定價格以來不但毫無抵抗且比官價以低官定二元九角而實在價格僅二元七角一般人心希望二元四五角致存儲現洋者均抱悲觀銅子現在奉票一角換十個街市推委僅乎有恢復十二枚十四枚之原狀百貨價格日見跌落四民均抱樂觀

〇事務員下鄉調查

教育公所所長王祝三此次暑假後各學校均經開學特派事務員下鄉調查各校教職各員是否如期到校及學生是否足額以憑詳查具報而定功過

▲通化▼

〇縣志編查館成立

本縣縣志編查館埋已成立館長李蘭華昨日通函分界略謂現奉監督函開案准省令編輯縣志已令城鄉各團體分任調查其公欵主任鄧芳齡中學校長宮潤章中學教員徐潤章孟慶芳諸君均聘爲編輯正副主任併委鍾華爲縣志編查館館長等因奉此義不容辭責無旁貸爰於八月廿日假中校地址附設編查館籌備進行惟是鍾華不學以較負由時恐隕越尚希貴執事不吝指示云云

〇商會長晉省與會

商務會長戰慶吉近奉全省總商會電調晉省戰君即於翌日首途至所爲何事一時無從刺探云

▲張家灣▼

〇德惠縣監督赴省

德惠縣係縣長赴省面稟要公昨自由縣起身經保衛總隊護送到張屬在商會今已登車赴吉去矣

〇警務視察員來德

吉林全省警務處兼保衛團督辦處派來視察員闞中嶽日前由張下車轉赴德惠擬先在縣查視警察所暨馬步隊第一區並保衛總隊部俟完畢後再赴各區隊團所聞經所查之處極爲認眞將來我德警團必有一番改正焉

▲依蘭▼

〇警察所預防虎疫

依蘭縣警察所長劉漢圖以外埠虎疫盛行爲害甚烈本城現亦發生此病推原其本皆因飲食不潔常食生冷所致日前該所長嚴令商民凡甜瓜西瓜之類不准販賣并肉床飯館吃食之物皆須罩以紗布以免蒼蠅吸食此亦預防虎疫之一道也

▲葉赫鎮▼

〇游擊隊奮勇剿匪

鎮西黃土鹹廠森林中近來不知由何處串入胡匪三十餘人綁票勒贖擾乎斷絕交通兵力稍單之軍隊不易捕剿惟伊通警察游擊步隊長張襄凌帶隊追擊日前在臉眼嶺與匪相遇接仗數小時匪人佔據山嶺內之俄壕兼之山路熟悉臨高擊下頗佔優勢張隊長在嶺下率隊兒剿奮不顧身正在鏖戰之際幸而保衛第二隊長郭連俊帶隊追到協同力剿匪勢不支往北石嶺子逃串打傷兵一名死一名第郭二隊長現正督隊尾追諒不難滅除云

▲大賚▼

〇公電攻訐閔會長

閔益謙爲醫學研究會長並未經會員選舉手續乃由警察所長焦炎德所委該會長自受委以來恃所長爲護符大事舖張一意孤行甚至傷警逮捕醫生迫納會金種種不法行爲經本街各藥商醫生等電禀省公署在案詎知該閔益謙有恃無恐仍飭警在四鄉硬迫各醫生繳納大洋四元因此羣情激昂反對之聲浪已瀰漫全縣近聞復電星于省長派員查辦茲覓其原電如下卜奎省長龍水常道尹警務處劉處長鈞鑒諸眞者竊因警察所長焦炎德自到差以來違法營私無所不至現又假稱省令擅發鈐記委其姊丈閔益謙爲醫務研究會長迫令藥商醫生等每名繳納會金大洋六元稍緩即飭警逮捕押追刻外鄉醫生又被迫繳納大洋四元藥商醫生等因會長會金並未由公選公定竟如此強委硬迫實爲違法已極當即呈請本縣依法公選會長公定會金奈縣知事周揚峻意受該所長之蒙蔽反行袒護不准且斥藥商醫生等受茲壓迫投籲無門是以聯請列憲俯准下情派員查辦實爲公德兩便藥商代表爲霍鈞雲醫生代表爲孫秀岩馬楊珍云

〇劉稽查被撤原因

大賚警察所稽查員劉文謙恃其薦主系廳長之勢力胡作妄爲肆無忌憚對於理財之道有隙即入無孔不鑽地方被其敲詐者不知凡幾最鉅者如本街包庇大煙館嗎啡館暨賭局等等分得花紅爲數不貲尤復貪心不足在外轄開設會局一槩每日土會錢十數萬吊其他會局二十餘槩均無其盛以致風聲遠播傳至省垣逮聞省憲已有派員查辦消息焦所長大起惶恐爲擺脫自身計將劉稽查下令撤差聞其被撤後即赴省仍求其原薦主再爲維持其地位其薦主能否爲力尚難逆料云

▲北票▼

〇嘉獎辦煙土印花

本埠四通八達販運煙土者無不由此經過經熱河都統署稽查處委員設立分處來此航售煙土印花商民頗爲不便以致多方偷漏該處長韓振山極力設法整頓不遺餘力故該處長昨已接到公文內開該處長辦理印花殊堪嘉獎云

▲開魯▼

〇兩所長同出剿匪

警察所長胡世昌保甲所長劉子豐對於保護地面惰緝匪類不遺餘力近以胡匪猖獗四鄉不靖爲肅淸匪氛計遂聯合督同警甲赴四鄉游擊想跳梁小醜不難一鼓盪平云

〇崔校長講演教法

本邑縣立高小校長崔子珍辦學多年經驗宏富自接任校長以來對於警飭校務不遺餘力茲値開學伊始特規定每週開教學研究會一次公同討論教學方法以資互相借鏡俾臻完善經上次開會議決以第二週爲試驗期令車校長爲講員各教員爲評議員赴各級實地按新教學法施行教授每授一課畢即由各評議員批評優劣之點以作各教員採擇標準第三週爲實行期即各教員以自己經驗之心得再加上採取校長教授之長而練習實行之第四週爲觀摩期乃大衆觀摩而考成其奉行之力否如崔校長之熱心辦學可謂忠於職務矣

〇錢經紀紊亂金融

本邑商家赴奉辦貨非奉票不可以故有經濟知識者均營錢經紀事業近來錢經紀又大肆活動致錢法紊亂異常兩三日內由奉票由百六十元驟漲至二百八十元今雖見落仍須二百四五云

居間疏通

本欄誌稿必須另具眞實姓名住址加蓋名章否則無論事實如何概不揭載

質問之部

◎教育廳長台鑒敬稟者竊查視學視查一事關係教育匪輕而視查如不周詳其遺害於教育亦實大營觀一般視學之視察甲報告教法純熟宜予傳諭嘉獎乙報告不諳教法合行嚴予申斥究竟之爲是耶謂甲是而乙非耶乙視學挾嫌而誣指乎謂乎竊以視學一職經 廳長審之今詳非教法實有研究學識確湛淵博不肯輕予委任嫡教法愈研愈精有進無退既令甲視學情出祖護不加申斥乃一而再再而三而四而五皆祖護乎倘於斯時有視學以不諳教法擬請撤職其爲挾嫌已屬無疑如斯職教育者能綿視學誠懇勉勵方勤加研究以期教法之出色而遵遺此不白寃勿灰厥心乎事關教育之積弊係列士林雖安緘默爲此不揣冒昧懇請 鈞廳於視學報告之後總以詳查該員往卷成績如何酌予撤換適不第劉除視學之陋弊於教育亦未嘗無小補也所請是否有當伏乞 鑒核施行謹詳報端敬候示悉謹請 鈞祺（教員一份子謹具）

人事通訊

▼字數不得逾四十二字
▼括弧空格亦照字計算
▼回答由本人直郵遞

◎秀澤胞兄鑒自卜魁西北小嶺子別後久未通函不知兄在何處回音來天通江口衛生醫院李成澤啓

◎孫穀三兄鑒長埠握別瞬經二載念甚不 閣下現任何事祈與疏通函內示知爲盼 伊通財務處徐柏年

◎諸親友均鑒江於月廿一因啟蒙調缺離農回同長春嶺如蒙惠教春長嶺福聚厚杜松江

◎王山兄鑒別來數月念甚閣下現居何處乞示知爲盼切切奉天 丁紫臣

◎鐵嶺城內張紹賢先生鑒移轉新址不詳函件無法投遞爲家庭電燈事商辦速來省面談奉天大中五金行驗新密業司陳華堂啓

◎王榮芝表兄鑒別後十餘載現在何處示知乃盼大連福順義內表弟鄒立春啓

◎紀荊璞兄鑒奉垣分袂瞬經數月念維香況念甚現在何處供職祈指知

◎韓永和弟鑒本省別後久失音候念念不釋兄在何處所示知爲荷前人

◎崔永吉鑒五日暨自別以來屈指年餘魚雁鮮通念念供職何處請指知爲盼前人

批示

◎鎭威上將軍公署（九日）

▲楊作山 呈爲控訴義縣保安總隊長勒匪杜法濱瀆職袂民情形由批令督務處派員詳查酌辦

▲張炳垣 呈控朱克彰霸佔產業林總辦推翻成案追照還價請查究由批仰候令行省署查核辦理

◎省長公署（九日）

▲郜福堂 呈控鳥長濱職藉端歛財由批仰該縣知事秉公具報

▲王方氏 呈爲氏子王鳴九含寃被押請保釋由批應候財政廳依法核辦

▲畢會山 呈爲故違縣令抗納會款請查辦由批仰遼中縣知事查照

▲李葆忠 呈假藉坐落徒賴會費縣署未經詳查復翻前案請飭收回成命由批仰該縣查案具報

▲竇修 呈常印喇嘛兄弟狼狽爲奸盜賣廟產請查明核辦由批仰瀋陽縣知事查照

◎財政廳（九日）

▲孔繁恩 呈爲冒典孔祭田地畝已逾二十年定限請予卷宗准予投稅由批應候該廳依法裁判

◎高等審判廳（九日）

▲張李氏 呈與張廷福因家產涉訟上訴由批月之九日開庭審理

◎淸丈局（九日）

▲劉殿魁 呈控劉玉璞僞造切結朦混繳價縣具報由批着勿措議

▲任萬海 呈爲案已查明有承領備請發給丈單由批仰該員遵照辦理

▲荊連城 呈爲原領戶股地二號因彎欵爲艱難請分投由批仰即遵照

◎瀋陽縣公署（九日）

▲李致中 呈爲事前作中追償投案據實陳明不敢掩飾由批候飭該管區長查照

◎市政公所（九日）

▲劉福臣 呈爲請領建築證由批無礙交通應予照准

▲于景 呈請考醫由批仰即來所聽候考試勿悞

▲楊述卿 呈爲請領建房納捐由批仰即來所遵章納捐

▲張文閣 呈爲請醫士開業証由批仰即來所准予領証

冠蓋往來

▲張國忱（察哈爾交涉署長）九日來奉

▲劉紋嵐（察哈爾實業廳長）九日來奉

▲新雲鵬（前國務總理）九日去北京

▲曾學灃（航空處飛豹隊隊長）九日去北京

▲沈其昌（哈爾護路軍司令部副官）九日去北京

▲楊文用（陳甘聯軍總司令部副官）九日來奉

▲畢庶澄（山東海軍艦隊總司令）九日去濟南

自由論壇

◎投稿者注意 本欄歡迎投稿任憑作者對於國事及地方事宜自由發揮意見有所批評然須出諸公正平允如有意氣訾謾以攻訐各個人者本社一概屏棄並須具眞實姓名於稿尾以杜流弊

▲乞援 吳佩孚傾全力掙扎於武漢三鎭間近以獨力難爲撐拄北乞援於合作到底之奉魯軍東遣趙恒惕泣庭於下游之寧垣出此二途能否如願以償乃至挽救吳之外運今猶難言然小之足以影響東南局勢大之足以延長中原戰禍則可斷言奉魯出兵八萬已見宣傳其南下之途一爲京漢一爲津浦京漢路運輸吳軍已嫌忙迫益以奉軍勢難勝任則蘇皖境內之津浦線似亦當爲奉魯假道所由假道而能無他意否縱援軍無他意而東南能無所疑否二者有一卽黨軍之利吳無所據而東南首蒙影響至於趙之泣庭結果若何尤於吳蔣之成敗東南之安危有直接重大之關繫故乞援一事較諸武昌之午失得爲尤可注目也（近水）

▲一女生函 軍閥罪惡罄竹難書而淫掠吾儕女子最爲髮指法律不能受辱者旣無可避逃卽吾儕之父兄亦徒搶地呼天無可如何痛吾女子良亦苦矣雖然方今國人爭唱掃滅軍閥有志之士對彼惡徒恒苦無機可伺而吾儕女子恰爲彼惡徒所覬覦苟有慮已身有被劫之虞或旣被劫者念已身之不能幸免而於事前從容設想寧自以身作犧牲而不甘永受其蹂躪效世傳『刺虎』『刺湯』或『咬舌本』『剪生殖器』等故事以誅殺彼惡徒成則於國除害敗亦保身留芳且可促彼惡徒之警覺而不敢再侮我女子爲吾方事奮鬭之姊妹乎今日非危難之秋實立功之日也起起起（自珍）

東三省雜報

△奉天▽

防疫注射
自十一日房發現虎疫後一般市民頗爲惶恐日警署爲預防疫症起見除已往射者不計外特又派員到處實行豫防虎列拉注射並擬對于拉車夫亦將施行消毒云

准給恤金
張上將軍以陸軍第十九旅二團副官長文芳素於去歲陣亡現經其家人段安氏呈請發給恤金一萬二千五百元並令具保領取云

請銷肥皂
哈爾濱俄僑工藝總辦張煥相以該廠製之馬首牌肥皂價銷哈埠各地尙未推銷故特呈請當局轉飭奉天商務會代爲行銷各縣並將該項肥皂樣品附呈以憑標購云

當舖加利
南門裡世合公當現竟大加利自標曰自舊曆八月初一日起月利三分十八個月止贖當此百物減價之際該當旣違定章加利又縮短回贖之期殊非所宜云

房租限度
警署連日傳集房東伸卽房價迭見本報詳平落限度謂五月節以後分經漲價者可落至五月節時之價値節後未漲者不必低落蓋以曾頒房價實未大漲云

大風爲災
日前大風農種歲受其害如高糧一項尤多被風倒伏無一顆直立者據鄉間來人言此次風災高糧年成已減去十分之三四蓋因其倒而不得發晒粗粒因之損失云

搭臺演戲
風雨台關岳廟修成以來迄未開光張上將軍現以武功告成秋節又至定自十一日起演戲開光以便奉祀昨過其地見戲台席棚俱已搭起小商雜列非常熱鬧明日開戲後之熱鬧情形更可想見矣

發自行車
日警署以附屬地盜案迭出爲謀緝捕之迅速計特請准關東警察廳購來電驗自行車多輛於昨日發給警界全體人員以便出巡及發生盜案時之使用云

飭查區長
撫順縣第八區區長趙景文被鄰紹堂呈控藉端斂財等情于省署省當局以是否實屬必須徹查特于昨九日令行撫順縣知事澈查具覆云

呈請派差
登記講習所畢業學員邢福章洪德從等因畢業後尙未委用特向高等廳呈請派差羣瑞轉廳長以無差可派未准所請云

太不成話
電燈廠對於住戶之電燈費係由二元漲至三元六角當此時期自應一律回復原價乃燈廠長慣襲故智謂現幣市價雖見恢復然較之六月初旬無大懸殊反仍照前三個月價目說得太不成話云

盜賣官土
小西邊門外保安堡台有涉訟查封之官地若干乃市政公所人員郎俊卿見財起意竟勾串瀋陽縣署人員包租十八畝四分轉售漁利近已賣出十一畝每畝得奉票一千五百元其餘七畝因與同善堂娼窰接近每畝賣得二千元又因該處窰低要求勢小彼等竟將警所門前之坎（計有數十座）土並未通知坎主私自雇工三十餘名將坎頂盡行刨去尙有餘土另賣他人郎某恐入手涉揚言現任監督是其同學不知監督亦有所聞否耶

路警野蠻
小西邊門外新車站昨日下午有一軍官與人力車夫爭論車價圍觀多人突有新站一八五號路警持指揮刀飛來向圍觀者亂打一陣大罵不休云

仗勢欺人
小北門外白塔院內係逈行胡同該院關小舖夫婦因與當地某警官有戚誼狐假虎威時行欺人昨九日不知因何將同院李金磅之頭部毆傷又將王毓春之妻毆傷兩家明知難控莫直只得忍氣呑聲自行調治云

宛沉海底
大東邊門外孫姓婦被其妹夫郎某誆控拐騙其妻一案除經東路區官將孫婦刑訊外送城後又經縣警所抽以四十皮帶轉送法廳經檢察廳押于監獄似此飛來之禍竟爾宛沉海底矣

查獲失物
大南門外渾河堡陳家日前被小綹竊去衣服首飾等物共値二百數十元當時報警未曾查得兹聞陳某昨九日來城幸在南門臉將失物查獲報告警所法辦云

幾乎溺斃
大西邊門外劉姓小兒年方十歲於昨下午三時在山東廟前河泡內捕魚一時不愼墜入深處竟遭滅頂之禍幸經路人救出未致殞命云

△長春▽

刦賊落網
長春警察一區孟家橋分所昨日（六日）午前突有農人二名到所報稱伊等同行者五人方縱務防疫所拘去三人値分別之時彼三人所有之錢交我二人暫爲存正行間忽有大兵四名推前阻攔將該二入之錢如數搶去等語該分所聞報一面電報本管署部一面出兵追緝果卽有服裝整齊之兵八四名立卽向前追捕該匪等見警察施行逮捕分路逃竄僅擒住一名在其身上搜出哈大洋十三元金票二元一二的奉票四張計四十八元失主當面指明係屬正犯立卽帶署轉送鄉廳審訊該匪供稱劉錫山在十六團二營六連三棚充副兵四入合謀搶劫不論身帶之錢係屬分得之贓如何處治容訪再誌

巡官獲獎
長春警察一區七馬路分所巡官王殿華屢破要案頗得上官之嘉許兹又獲得冒充軍官詐騙商財之要犯紀振聲李云十二名審訊確定錦決示衆該二犯之落網雖非該巡官一人之力然定爲最先發見逮捕得力者修廳長爲鼓勵勤敏起見每月於薪俸外另加津貼四元以示獎勵云

日夜異服
警察之服制四季更換須有定時若臨換著之時須經開會研究傳令定行以期畫一而免裸亂現雖非換季之期然北地氣候較寒警士夜間値崗如遵法定仍著夏衣寒冷難支於衛生大有妨害今爲通融計於日出前日沒後一律換著青色裌衣以便禦寒云

△田庄台▽

匪氛不靖
台街自由鞠兩家受搶被綁後人心異常惶恐現聞又有匪首雙紅双四攜夥匪六十餘名盤踞台西一帶希圖乘機搶劫云

區官撤懲
營口縣警察第四區代理區官張景嵐因轄界大碾子房屯日前發生慘殺人命兩名兇犯逃逸迄未破獲近來又在田莊台本街陡有胡匪三十餘名搶掠三家綁票四口嗣經該管上峯查悉以該區官非前未加防範事後又未能尾追殊屬瀆職貽害地方除將該區官撤換外並卽羈押聽候查辦云

贖回人票
田莊台西街鞠萬慶父子被匪首李老疙疸綁去業誌各報近查鞠萬慶之侄鞠樹田淡辦奉票一萬五千元跣足跋涉冒險水地自投匪穴將票贖出刻聞該父子已返舍安歇矣

限期抽票
本街曲建隆之妻及子被匪綁去已逾兩旬該匪等以他票旣經抽出汝家何因循乃爾乃拷打曲妻恨其家不着急措欵一面捎信限期四天備欵抽票否則將由妻及子一併槍斃以便達屬嗚呼匪徒可恨亦可憐矣

△營口▽

廟會花架
部家屯之甫棣輔善林廟會自四日開幕以來連日游人擁擠熱鬧非常種種有趣之新聞亦頗不少兹特拉雜記之以助閱者茶餘酒後之消遣

六日爲地藏王誕日亦卽該會香火最盛之日故是日清晨卽見游人如鯽絡繹不絕就中最多者厥爲好結香火緣之女菩薩因之短袖聳襟革履長裙之輩竟觸目皆是詎天公施虐停午時狂飆驟作飛塵揚空衆女香客之嬌顏上均籠有一層灰塵移時又急雨淋漓一般粉裝玉成花枝招展之女菩薩竟粉落脂滴塵泥滿面儼然一泥美人矣廟之正門及東西偏門均有警察司門東門爲男子出入徑西門爲女子出入徑表面觀之似乎秩序井然迨至廟內則又男女雜混該廟之廟祝對於女客尤爲歡迎雖汗淫氣味迄不少意追以女檀越性好施捨香錢或當不少也時有一盛裝艷服之半老徐娘携一僕婦坐西廊客所上大品香茗廟祝以爲大檀越煮茶酙茗慇懃奉迎詎竟一錢不鳴而去此婦殆一殮公鷄耶

廟之東傍有蘆棚一門側置有黑白無常各一眉豎睛突齒暴舌垂持牌提鍊狀頗猙獰其中則爲一體首鳳尾之紙紮船其上滿塑神像及童男女地藏王像後爲法壇四周繞以木欄分男女界限但門窄人衆競擠得水洩不通記者因被困坎心欲出不能因隨之所適時有一靚妝少婦被擠難脫已而擠至余側此時余所處之地位儼然被嬌之倆人一時人之視線咸向余處射來及至各人迴首四顧余二人直成爲人海擠擠中之一枝並頭蓮矣一時汗雨淫淫有如雨淋及今余猶覺衫間有留脂粉香也

戲場之前人山人海擠得不堪而女看台側爲尤甚其間多係假薄子佛燈兒或手指口畫評頭品足或目呆神往俾餐秀色一種醜態殊難描寫時有一惡少呢帽絲衫學姿飄灑佇立人叢與一台上女郎眉目傳情不知誰人作劇竟乘其神往之際以淤泥滿塗絲衫上及其知覺時已泥乾污滿一個自命風流之佳公子竟成了泥猪矣彼自知遺笑於人遂紅暈双顏買車遁去

是日一般飯舖車夫因連降驟雨遊人無處避匿乃趁此時機掉弄斧頭大敲竹槓價車資之昂竟超過平時數倍此一陣驟雨不啻爲彼儕兜攬生意焉

當雨驟作時一般游人無不爭先竄逃羣思覓避雨處一時廟內東西兩廊暨佛殿內游人蟄伏有如罐頭鰶股內汗臭味薰人難耐倘無檀烟香解其穢氣恐將均被此味蒸薰而罹疫矣而一般金蓮纖纖之婦女則因到遲已無隙地東西奔馳往來衝撞焦灼之狀正如熱鍋螞蟻無措手足等遂利用此大好機會廁身其間大行摸索施其露天茶園之故技一時鶯嚦燕叱鳳嚷鸞吪有高聲呼喚者有大聲罵詈者個種情形眞令人可笑又復可憐

當神戲閉幕時一少年因佇立路側目注觀劇婦女偶一不愼被人擠倒於小販攤上碗盞砰然擂毁玻璃匣一方經人調楚賠予奉洋四元始行了結一般行人覩此狀况無不掩口葫盧云

△遼陽▽

甜梨盈市
署去秋來鮮果盛熟前幾日鮮桃稀少而賣甜梨之聲處處皆是早夕不絕云

△安東▽

發現虎疫
本埠爲輪軌交通之區前因南北各埠發現虎疫深恐傳入故警廳先加預防故未能發現近因雨水漲水被水之商民旣受水侵又被潮氣所蒸因之致疾而染虎烈拉者日有所聞後藩尤甚此病易於傳染且頗危險據警廳調查患是病者埠內已有二十餘人死者數人聞警廳對於此疫極力設法預防先行籌備隔離所俾患者得以隔離療治並施行注射藥針免受傳染如此設施虎疫當能早日撲滅也

惠及貧民
本埠商務會陳會長老母逝世日昨出殯頗極其盛兹聞該會長送殯歸來見門首有多數貧民討飯頓生惻隱之心當令賬房預備奉票按名捨給一元結果共捨洋一千七百餘元貧民之衆於此可見而陳君慨捨巨欵爲亡母祈求冥福孝子之心無微不至云

△貔子窩▽

豫防虎疫
貔子窩民政署警務科衛生係特派高屋巡查王蓮昌巡捕及醫師一名在各處施行無料注射以防虎疫聞在各處注射者已達萬餘人凡中外人士之未經注射者可速注射以免罹病諺云醫能回天不其然乎

△大連▽

去此適彼
市內小劉家屯遊廓二十四號妓女桂香自被窰主高春亭逼姦未遂後該妓乃在沙河口警察署提起訴訟兹聞該妓經官署指示由該窰移轉於劉家屯四號寄養萬臟重開以資衣食近日新雨舊交均前往捧塲者大有其人

儒醫來連
山東黃縣儒醫王文溪素習岐黃而於推拿小兒尤有經驗前者在連懸壺數年活人無算後因事歸省今夏又經友人之聘來連仍寓於小崗子宏濟街德興大藥房一時求診者大有應接不暇之勢云

△瓦房店▽

揑名妄控
瓦驛新市街住戶孫天發係市井無賴專以招搖欺騙爲生前因架唆某某無理邀求處分廟產被本縣知事厲斥伊遂挾嫌在省揑名妄控現聞某紳士非將該無賴送官究懲不可以爲揑名妄控者戒

△牛莊▽

愼重夏防
牛莊警察區官金喜亭保衛商民認努認怨今因青紗帳起特於街巷增加崗警添派偵查復躬親率警晝夜梭巡由是以觀誠不愧爲一城之保障也

△本溪▽

風雨爲災
昨七日午後七時黑雲四佈雷電交加已而大雨如注雜有冰雹其大者如李降有五六分鐘始止各戶院內存積冰雹約可二三寸草木五穀損傷無數八日聞邑東來人云該風雨冰雹向東南去田禾皆打倒於地矣

△鐵嶺▽

巡捕調升
西關日站所之巡捕鄒惠臣人尙誠懇對於中日人民均極融洽與彼狐假虎威專欺同胞者比不啻霄壤是以久爲上峯所嘉許現因長春巡捕出缺經巡捕長調升長春任事於日昨北上歡迎者頗不乏人云

△孫家台▽

飛機過開
西歐德國飛機○九〇三〇九〇一兩隻於前日開赴南令（九日）午後一點廿五分業由南過開赴北一時商民住戶皆出外仰視云

△八面城▽

醫院遷移
本埠德濟醫院院長劉世光在埠開設醫院十餘年每日車馬臨門所醫諸病無不着手成春藥資格外從廉頗爲各界所歡迎其妻劉恩光乃產科女醫士對於產科素有經驗凡有難產者一呼卽至素存救人之心受其恩者爲數甚夥今定古曆八月初三日遷往黑龍江省城本埠人士咸有攀留不獲之惑云

△錦縣▽

造謠抬價
本邑自奉省令整頓金融大洋落價後百物價格應一律低落今竟有奸商無故造謠意圖暗抬市價因此有需現洋者非三元外不能買換倘有數家僞言洋麵將無竟由十一元漲至十三元五角以至雜貨布行亦借此增高不能遵奉施行是以違示妄爲之奸宄理宜從速查辦

被雷震死
月之四日夜半忽然星斗無光陰雲密佈雷電交馳霹靂之聲恍如山崩石裂無人不驚約計兩時許待至天明雲收霧散聞人傳述西關德順成雜貨商號有一年輕糧夥因病於是晚被雷震死云

△新民▽

勦匪捷音
新民警察曲所長日前帶領警甲前往西路白旗堡一帶兜勦胡匪行抵張家屯撞遇大股胡匪四十餘名互相開鎗攻擊約計三小時當有三區劉保長勇往直前擊斃匪夥一名受傷四五名均各逃散該保長亦中彈殞命何甲丁等三名受有重傷現在抬送醫院調治該所長行抵南沙崗子地方搜緝股匪李振東綽號大脅面一名係黑山縣人於八日帶回警所云

△榆樹台▽

庸醫被控
本鎭庸醫劉學義前以僞藥欺詐鄉愚種種惡劣迭誌報端昨聞鎭西小鄭家屯崔家爐執事崔某於上月中旬因頭痛服該醫湯藥七劑絲毫未見效果無奈延他醫診治致觸該醫之怒將崔某所服之藥竟合奉小洋六百圓之數再有載家堡子戴姓向該醫問病取得麵藥兩小包亦合奉小洋五百餘元刻聞該醫被控亦乘機來台向該醫討論所服之藥有何貴重藥品價値如此之昂該醫情知理由婉言謝過對於藥價酌量付給但求免究爲幸以此推之誠醫界敗類矣

△義縣▽

建築大堂
本邑縣長趙子澂任將及半載對於行政案件認眞審訊毫無放鬆奈無大堂聽訟不便經趙縣長呈准上峯於月之四號招公工人下鄉購買木料刻已買妥運到從事工作約不出旬日卽能築妥云

△興城▽

冰雹爲災
八日午時天忽陰雲旋卽雷聲隆隆冰雹雜降大者如鷄卵小者似荔子乒乓旋轉遍地皆是禾稼菓穗均被打毀如此雹災實屬罕見幸而時間不多僅十餘分鐘卽雲散天晴矣

人命宜郵
去歲遭受兵災之處張上將軍曾撥私欵五百萬元派袁潔珊龔聘之等酌量發放以慰災民而示體恤聞新民錦縣等處凡係被兵傷害之人命無論情形如何一律從優給卹惟興城則不然不知與前任支配賑欵時何故竟置人命於不卹查郭氏伏法後卽由將軍公署發給調查兵災表册格式紙以便遵照造報而免歧異該項表册列入命於第一欄其他次之可知人命旣應注重尤應特別賑卹現開火時被兵擊斃當卽報縣詳後第八區區長李雨三奉命調查兵災造册呈報時又將此項人命一併報縣現在發放賑欵竟無王國善遺族之賑卹係遺漏耶抑係不應賑卹耶望有監放賑欵之責者對於此節詳細查辦也

陽奉陰違
各處會局因查拿嚴收拾者固居多數而陽奉陰違依然存在者仍屬不鮮現聞區村制第七區所屬胡月溝屯馬耀先所設之會局不但照常開設且因各處解散只餘伊之一會比較往日尤覺興盛每日押會者人山人海未悉該管警察亦有所聞而加以取締否

△冷子堡▽

稅員易委
冷子堡分卡主任蕭育辰因有高遷經新民總局委派王醸泉接充於日昨接交清楚云

馬市綁票
遼中老達房夏東忙子堡莫貴璋者在馬市買馬正在論價之時由後面突來一人用繩將莫貴璋套住貴璋同視係一不識之人身着便衣手持小鎗知係匪人莫貴璋卽立放數响將莫貴璋獲住（據云莫手腕受傷未知確否）當時並打死鄭家村劉張二人並帶不知姓名之票三四名由北門逃去警甲知信卽時尾追至北門外面票已不見與匪相遇兩相射擊約一小時因青幃碍眼匪人乘隙遁去至能否追回人票容訪再誌

△雙山▽

整頓警政
警察所長張龍章自七月間由省奉委來雙設所後諸事重加整頓如設築市立工夫市及牲畜市場項近又注意衛生特令各商號門前添設衛生水桶門前街道須自行整理清潔又將各街巷之名稱書於木牌上釘於各街巷之出入口使行人甚爲方便云

△通化▽

詐獄謠傳
前有桓仁詐獄的謠傳原是望風捕影今有賈某由桓來通言係城北拐磨子五區區官王姓（不知其名）因案被押於監內之優待室業已二年忽於前月二十一二日因放封不愼該犯由同所越牆而逃至家取去自有的鎗枝出門逃訖店保張某聞風逃竄一人越獄事屬尋常被押於優待室諒非要犯惟遇犯則事屬確實耳

無疾壽終
本邑第一區區長陳樹勛之太夫人年已八十有六康健如壯年忽於前日無疾壽終全城官紳商學各要人無不躬往弔唁足見陳君之孝可盛大老夫人得享此期頤之壽大之報施善人果如此不爽焉

△五常▽

局長更換
五常縣稅捐總局局長梁成柏到差二年有餘昨接財政廳來電正式撤換遺缺已委熙澤民接充矣

△張家灣▽

敬送旗傘
德惠縣警察所前所長鄭德馨現已交代去舉擬赴江省謀事各股員分所長隊長區官等以其在差對待屬員頗爲寬厚均皆感激連合集資做旗傘轎聯奉送以表私悰而壯行色云

△下九台▽

以賊報德
站北于家溝農民黃紹庠雖無恒產然男耕女織頗堪自給客冬黃某售糧於台歸途路遇無名男子鳩形鵠面仰臥雪地呻吟不止黃某有感於中詰其來歷始悉名鮑寶慶繁人前在奉省充任警官被同差勢力派排擠解職憤懣鬱抑致成癇疾困於逆旅纏延數月費斧已盡徒步赴吉尋友行抵此處不覺飢寒交迫病體難支不得已而臥於此地自忖萬無生望淚落如珠黃某聞而憐之畀之車上載之而歸留住數月代爲延醫治療化費三百餘吊於前日病愈月之六日晚竟竊去黃某耕牛三頭逃逸無踪世態人心至於如此不亦悲夫

△樺皮廠▽

傳送証人
五號吉林縣鄉三區新到差之分所長李風翥因前奉縣令斷賭惟屬界二官地屯設有賭局業經該李分所長取締該屯鄉長出有日後無賭甘結不意次日經萬稽查拿獲解省乃將該出結人耿利祥劉子元二人傳送質証未知如何辦理云

組織商會
六號樺皮廠街商戶邀集第三區屬界九站下窪子東荒地下兩家子太平村等處擬設商務支會振興地面現經呈請奉准派韓石卿查覈核奪約不日卽可實行云

△豐樂鎭▽

設分公司
本鎭向無廣信公司而市面行使該號錢帖並無異幣遝來金融綦緊推緣其故因錢當商號少所致昨日廣信總公司特派趙佐廷惠錦章來豐設莊當下榻於增盛和燒鍋內以備出放貸欵辦理滙兌想此後金融可望鬆動矣

牙醫神技
本鎭南石家粉房劉某並本街東門外生發爐呂德潤二人均患牙痛多年百醫無效今聞東門裡大興藥房醫士張傑軒專治牙痛卽往診療當時稍覺痛木牙痛立止可見該醫士手術之靈敏也

△石人鎭▽

劉匪捷音
駐防本鎭游擊騎兵三營九連排長王永海日前帶隊出發行抵五家子屯後高糧地與匪首松柏率衆卄名相遇開槍相擊匪勢不支紛紛逃竄當救回人票王守田等三名送交統部云

熱心學務
本鎭縣立第二十一國民學校校長阳維國自任事以來對於學務苦心籌畫不遺餘力因之該校較前大有起色學生至八十餘名之多足徵該校長熱心學務之效果也

△石頭河子▽

斧斤入山
石驛地多森林每年產出之木料甚夥一屆冬令一般業山活者爭扎警備招募工人開始工作無不獲利是以近日街市非常熱鬧入烟廣衆大概不日羣將入山工作矣

△黑龍江▽

抓獲賭局
黑龍江警察二區廣信胡同德增長皮舖昨（五日）午後東鎭邀集同行共作方城之戰竟被巡官偵知率警抓獲轉送交廳罰辦云

緞莊贈彩
省城南大街大同盛綢緞莊以近處商戰之秋各項營業無不放盤贈彩犧牲利益以饗主顧而期發達但俱係愚人之術冷落仍冷落毫無起色該緞莊乃利用時機作眞正之犧牲贈彩呈請警察廳立案派員監視裝彩力却彩射之弊故購貨抽彩者均呈滿意之像主顧來往門限幾穿

△嫩江▽

郵局新章
嫩江郵局頃奉哈爾濱郵務管理局電令每逢紀念日星期日停止辦公以資休息該郵局長遂逢停止辦公日規定辦公鐘點午前由八點起至十點鐘止午後由三點鐘起至四點鐘止現逢初秋夜長日短特定此鐘點俟至冬令再行依照定章更改除此遵令休息日外仍照常辦公云

△烏珠▽

醫院增添
烏珠入烟稠密生齒日繁人民之病疾待除者有之於是醫院之設藥局之建因利乘便遂如林立惟其中雖不乏衣鉢眞傳而平庸色莊利己誤人者亦屬不少是以論及醫學一道選請醫生實有難言之概矣近自醫會長荊麥的當選後整頓醫學四方聘醫接踵而至而街邑審識者亦皆知黽勉近有南滿醫學畢業之張沛然由哈來烏開設珠河醫院每日踵門求診者絡繹不絕一般人民咸謂今後之生命可以無慮而烏邑之醫界亦將與起矣

來函照登

大主筆先生鈞鑒頃閱貴報雜閙內載李景山之妻因敝人診治死於產厄一則不勝愕詫查李某之妻於七月四日因難產來院敝人於七月二日赴綏中初八日返院該症雖經送院並未經手施診卽行抬往別處另覓醫治以後因何而死實未與聞所報各節想係貴訪員訪查失實名譽攸關事實俱在相應函請更正爲此聲明謹候撰安　敝人趙敬五謹啓

盛京時報大主筆鑒昨閱北鎭商界紀事王老洪在街騎自行車赴各糧商之家會議高抬貨價各節讀之無任詫異查敝號出售洋面前經遼兵警察到柜查察之時已經售磬刻下雖又由營陸續購買然尙未運到日敝縣洋面自十二元至十二元八角現又減漲十四元貳角係經商會於陰曆八月初一日召集各行按營口現在日規定公售不得高抬除由商會函署外并經各商認可所謂敝人騎自行車赴各商會議高抬貨價各節想係聞失實合亟更正以免訛傳而資實在此請順候著安　敝人王老洪啓

飛沫新潮

文學的趣味（續）

（Arnold Bennett著）

他讀了那本書的序言並睢過了一兩頁他一樣看不見只不過看見些字罷了他是被樹木圍繞着而不能看見森林的全幅他就把那本書丟掉了倘若有人提起白浪痕的作品來他就要說『不是的很好！』說時帶着些驕氣以爲他總算買過和看過白浪痕的作品了他底心裏卻深藏着一個懷疑以爲那些白浪痕熱狗人都是虛僞而狂妄的一二年之後他從讀白浪痕的作品所得的灰心裏恢復了假是他是年輕而有希望的他可以再研究孔格重夫和阿廸生的作品結果還是一樣！這樣的讀了幾十種直到後來他和文學書的交易停止了！這便是普通好風雅的人對於文學（除掉雜誌和新出版的小說）的歷史

我大概已經把你的不好的情狀說得太過了！或者我還得不足！但是在我擎起的鏡子裏你能夠認識你底像似的粗率的輪廓的你不情願便承認了但是這種情形固然是如此的你對於你自己常覺得有些不滿要想得着眞正的文學的風度的念頭牢牢地在你的心裏你覺得你有些不對的地方然而你卻指點不出更覺得你有虛假你心與有二種意識常常迫你表現那種對於文學書的熱力而你卻不能眞的有這種勢力你甚至於自己相信你在欣賞一本書後來你竟中止竟忘記去再讀你常常買來許多文學的書籍而不去讀你以爲有了文學書便足夠了並且以爲只要有了文學如同同接到理聖旨的一樣實在由於你是個虛僞者你的靈魂是在苦惱的海裏你反省說『照阿諾爾特說起來我對於溫芝渥斯的該感動得手舞足蹈啊』我卻不然爲什麼我卻不呢？（未完）

行市

（十日）電着信

上海滙水 賣七〇〇兩一六分九 買七〇〇兩一八分三

大連滙申 七二兩二五〇

上海標金 三四〇六兩〇

取引所

高 三三九、五〇

安 三三六、〇〇 三三九、〇〇

成交額 六十〇萬五千

糧市行市

花小豆	四元〇角〇分
吉豆	六元三角〇分
合豆	四元〇角〇分
黃豆	六元二角〇分
綠豆	三元五角〇分
稻子	四元五角〇分
大麥	二元二角〇分
小麥	六元〇角〇分
高粮	三元二角〇分
包米	二元八角〇分
粳米	五元五角〇分
稻米	十一元〇角〇分
糜米	…元…角…分
林米	三元五角〇分
玉版	八元五角〇分

錢市行市

小洋錢每元換小洋票	二元七角〇分
現大洋每元換小洋票	三元四角〇分
天津中交票換小洋	三元四角〇分
哈爾濱現洋票換小洋	二元七角〇分
金票每元換小洋票	三元一角〇分
鈔票每元換小洋票	三元四角〇分

上海滙大洋 元 角 分 厘

天津滙大洋 元 角 分 厘

北京滙大洋 元 元 厘

關裡匯小洋 元 角 分 厘

大洋滙票券本省各地不加滙費

平均 一九度六　低 三度一

最高 二五度四　低 四度九

最低 一六度　低 一度九

京
新奉 天開 民
▲四鄭線▼ 四平街開 鄭家屯到
▲吉長線▼ 長春開 吉林到
中
▲山海參崴哈爾濱站
▲由滿洲里安達站
▲由安達站滿洲里

瑞有氏黑色補丸

美國醫學博士証明有效

黑色補丸聖藥係瑞有氏大醫生研究有年經驗宏富發行以來經中國政府化驗註册特許專賣又經美國醫學博士證明。各大醫學士醫學會長。醫官醫院均皆贊許認為補壯之聖藥滋陰之良方對於腎病可稱全球無二之補劑也。

（主治功効）先天不足後天虧損。房勞過度。少年破身太早。手淫過度。見色滑精。思慮過度。夜夢遺精。腎囊潮濕。常出冷汗。精冷精清。子嗣艱難。自汗盜汗。陰莖短小。陽痿不舉。舉而不堅。堅而不久。房事早洩。腰腿酸痛。形容枯瘦。小便夜多。年久的白濁。或氣虛嗽咳。凡由腎虛發生各症服之非常有效。強精固腎。如無病常服。體實強壯精神充足。永保無腎虧陽痿之虞患腎虛陽痿之人早服一日黑色補丸則早得一日全愈。究此藥性質和平。功效甚速。

四季服之合宜。毫無流弊。効力偉大百發百中。服一盒一盒之効力。服一打一打之功。如能常服壽活百年。不啻甘露靈芝。亦可稱謂救世聖藥。患病購服一試。方知言之不謬也。定價每瓶現大洋一元。每打現大洋十元。各埠大藥房洋廣貨店均有出售

總發行所上海漢口路五十二號 瑞有氏藥行

東省總經理哈爾濱道外五道街 韓奇逢大藥房

獅子牌牙粉

夜間就寢前三分間

閣下如用獅子牌牙粉刷牙可防虫牙且奏齒白尤增容貌之美觀

請看粗糙之牙粉 使用粗糙之牙粉久而久之於牙齒牙床均皆不良 惟我獅子牌牙粉粉末極細於齒纖毫無傷害而能使齒牙潔白請安心用之

C2—15

閣下暑熱天氣曾覺困乏否

如覺困憊請服韋廉士大醫生紅色補丸提補精神強壯體力爲要

韋廉士大醫生紅色補丸

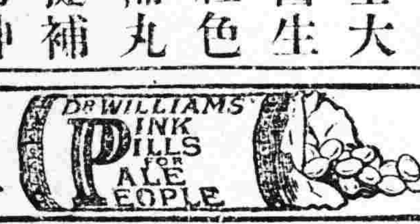

在北京有患熱病之後身體衰弱由韋廉士紅色補丸得獲痊愈

北京路透社電楊文泉先生來書云鄙人自患熱病後身體衰弱呻吟榻上苦不可支遍延名醫調治多方均不見效後經友人勸服韋廉士大醫生紅色補丸遂購一瓶試服不意服後立見輕減大有藥到病除之效及連服半打不但病體復元而精神反覺倍增誠補藥中之聖藥也

在漢口有患腰酸背痛頭痛目眩等症由韋廉士紅色補丸得獲全愈

湖北漢口安利洋行司事汪天白先生來云鄙人因操勞過度曾患頭痛目眩且患腰酸背痛以不惑之年竟成頹然老人之態痛苦萬分幸得友人介紹購服韋廉士大醫生紅色補丸之後諸病霍然竟如幼年因想此丸再造之功不宜寂然無聞特陳經驗事實以告世之同病

在蘇州又有轉弱爲強精神復振者

蘇州吳縣公署徵糧處朱鏡波先生來函云鄙人向在吳縣公署徵糧處辦事時覺精神疲倦乏力異常敝局方君業醫有年素知貴局紅色補丸其效如神囑余試之定可收效鄙人以方君所言誠實就近向本城購服果覺有效乃繼續購服爲日無多今已健康如壯年毫無不快之感皆貴局紅丸之所賜也 韋廉士大醫生紅色補丸凡經售西藥者均有出售或直向上海江西路六十號韋廉士醫生藥局函購每一瓶大洋一元五角每六瓶大洋八角郵力在內

男女及小兒衛生小書奉送

敝局印有精美小書名醫康健談及嬰兒指南如欲索取寄一明信片至上海江西路六十號敝局原班郵送

永燊及永鑫

皆由嬰孩自已藥片之奇功得獲強健

其父親之感言如左

浙江臨海地方分庭職員謝東政先生來書云長兒永燊現年五齡民國十年八月間患病甚劇但此時敝處山水暴發水災爲患臨海城內皆成澤國水高丈餘無法延醫幸余冊存有嬰孩自已藥片一瓶不料服後立見奇功待洪水退盡藥片亦服罄兒之劇病隨之霍然突次子永鑫年已二週常患頭暈目眩之病鄙人亦投以自已藥片如法服用其病亦未見復發鄙人之二小犬皆出貴藥局之所賜也感謝之餘特草數行以揚仁風嬰孩自已藥片係韋廉士醫生爲嬰兒及小孩特製之靈藥凡經售西藥者均有出售或寄郵票大洋六角至上海江西路六十號韋廉醫生藥局原班郵奉藥片一瓶郵力在內每六瓶大洋三元

洪翻譯官來函感謝婦科三寶

紅緞子仙膏

[illegible]

無處購買與購亦可羅兌不通處郵票代價十足通用原班同件不悞

哈爾濱道外十五道街金勃先大藥房

婦科三寶 ●調經養血丸 ●紅緞子仙膏 ●帶藥暖宮丹

來函感謝

東省特別區域地方審判廳翻譯官洪君 金勃先大醫士台鑒敬啓者內子體質素弱時患腹痛以及白帶甚多經血不調等症屢服中西葯均皆罔效近忽又患經閉之症已四月餘交得人介紹謂先生所製之紅緞子仙膏調經養血丸效神速鄙即謝養血丸一料紅緞仙膏一貼又蒙給帶藥暖宮丹兩付歸家依法貼用至五日間即瘀血之干皆爲紫累之色而腹痛白帶立止突此服宣又連服一料至今已數月之久諸病霍然宿若失飲食加增身體遙健此皆先生妙樂之所賜無以爲報特修寸草聊中謝忱以揚仁風專此謹 大安 鄙人洪時傑勳躬

育腎寶及婦科三寶代理處

地名	代理處
奉天日站	慎德堂
安東	德順成
大連	泰藥房
遼陽	華義和堂
新民	德盛東
長春	中華藥房
長春	泰和藥房
長春	中西藥房
四平街	天德堂
公主嶺	三合公
鐵嶺	福合盛
開原	德祥厚
海城	德增福
蓋平	恒裕堂
熊岳	新泰興
金州	志義成
普蘭店	志義成
瓦房店	天合盛
松樹	福興成
旅順	仙之堂
營口	中西藥房
吉林	慶裕當
江省	東和堂
江省	德泰盛
雙城	世昌增
阿城	世昌永
一面坡	德和玉
安達	中西藥房
甜草崗	新來春
拜泉	齊泉藥房
海倫	久逢長
綏化	錦和隆
克山	德興祥
訥河	華美益
北安鎮	福泰酒
肇州	東興棧
茂興	鴻興合
巴彥	信記書局
呼蘭	西成興
富錦	義泰慶
佳木斯	德大堂
營口	洪春堂
錦縣	後聞永
義縣	同昌李
綏中	慶源長
新立屯	德慶長
盤山	萬生慶
突泉	同仁堂
昌圖	中西藥房
金家屯	裕豐長
遼源	德泰順
洮南	德慶仁
法庫	永盛德
梨樹	天德堂
范家屯	天德慶
郭家店	德慶亨
張家鋪	德泰增
海拉爾	洪順堂
甯安	永生堂
五常	保元堂
興城	寶華新
穆稜	天成永
千金寨	德泰興
本溪縣	者賢堂
同賓	同盛洪
木蘭	和發全
三姓	德盛長
通河	同發興
方正	和發長
滿帮子	廣生永
蘭西	中西藥房
大賚	衛生藥房
鳳凰城	大德堂
烏珠河	錦和永
海林站	會榮福
三岔河	志生遠
三岔河	日升東
小綏分河	福增泰
橫道河	天合堂
望奎	錦和福
八面城	慶廣同
檢樹	世昌永
賓縣	大同藥行
興華鎮	信誠德
奉天	[illegible]報館
吉林	[illegible]藥房
扶餘	慶昌福
農安	德泰增
明水	廣增和
昂昂溪	育升瑞
下九台	川德堂
伊通	天德堂
皮口	順義成
雞冠山	德厚興
岫岩	永書局
阜河口	三義永
青岡	慶成祥
通化	興盛東
莊河	成記
通遼	大來當
密山	華增德
西集廠	同發德
域廠	義和增
八面通	聚源泰
卅里堡	志義成

強身補腎固精壯陽 育腎寶

●補腎壯陽 ●功效非常 ●陰痿早洩 ●服之最良

●夢遺滑精 ●第一奇方 ●腎經虧損 ●轉弱爲強

此藥能滋陰補腎壯志安神開胃健脾却病普身男子陽痿不舉交不耐久等病服後精神倍增陽道雄健此藥性質和平四季可服服後絕無發熱上火之弊無病常服增食強身補腎生精扶陽本種子廣嗣永保健康終身無腎虧陽萎之虞凡由腎虛所得之症服此藥均有特效服一盒有一盒之功服一打有一打之能却病延年堪稱第一無二之聖藥也非普通市售之興奮宮淫遺患者藥可比幸祈注意

育腎寶主治。先天不足。後天虧損。青年早婚。房勞過度。見色流精。下元虛寒。夢遺滑精。腰膝背疼。陽痿不舉。舉而不堅。交不耐久。房事早洩。精液缺乏。子嗣艱難。陽萎短小。腎囊潮濕。老年精衰。夜多便溺。精神不振。頭暈目花。心跳耳鳴。面黃肌瘦。夜不安眠。五勞七傷。諸虛百損。日久濁症。如能服用。育腎寶聖藥。均能早日全愈。無病常服。永保健康。可登壽域。如君不信。請試服之。方知言無虛謬耳。定價每盒大洋一元二角。半打六元。總經理哈爾濱金勃先大藥房啓

小說

社會小說　桃花煞（四四）（冷佛著）

永逸笑著道。人世最難。也就是美人知己。如今老冷。已得了這宗幸福。叫我眞羨煞妬煞。第一難處。還都是適可而止。有古人說。佳人自古如名將。不使紅顏見白頭。果然都白了頭髮。孫男弟女。有一大堆。就不成美人了。像先弟妹。和我們替你埋葬的那個蝶仙。那個不都是鮮艷漂亮。深深在你的腦子裏。留個印想。比如要如願以償。都白頭到了老。依我評論。到沒有意味了。敬軒笑著道。你沒見我家嗎。人生最苦。就是一個馬椿上。拴兩個叫驢。演宗苦處。就不用細說了。以先的我。總以爲兩個婦人。我無論怎麼樣。憑我的聰明才力。也是以駕馭的了。不想如今。我實在告了乏。人有姬妾。我絕對不贊成。除了你我。亦止有兩種人。可以蓄妾。第一是大老官。家裏有的是造孽錢。簡斷截說。妻妾都各有打算。各有各人的主顧。見了老爺。都一味的哄著樂。所爲之爲。爲老爺一高歡。多給體己錢。他們好一對夫妻。預備那後半輩兒的。因爲這個。彼此就沒了爭競。不但一心。各各都很是賢慧。到老爺死。也絕沒有殉節的。你更放心。也沒有守寡的。就讓是明著守寡。仗著有錢。暗裡也不用細問。第二是野蠻生番。不知情趣的人。可以蓄妾。這人也不知情愛。不懂感情。對於女子。就一味糊塗蠻纏。什麼情分。儼然和牲口一樣。不懂別的。莫說吃醋。那各位姨太太。鬧得都青皮寡瘦。稍一忤慢。立刻就一頓鞭子。要這樣人。亦可以置姬妾。兄弟也不是口過。像是我等。簡直的別提。能。要有兩個。那眞是受罪啦。就像老冷這眞是如意事。永逸亦聞著我道。你倒要說一說。你和這弟夫人。見過沒有。若沒見過。我想在病的時候。她不能那個樣兒。再說又對著家裏。尋死覓活的。一定你們。有什麼舊關係。敬軒亦笑著說道。那不用問。就對於蝶仙罷。你看就醉了一夜。就傾害一個人。這人本事有多麼大。說著這話。有幾位老年人。都過來勸慰我。一個是表姊丈王子嘉。一個是老世叔黃古香。坐下問道。你今兒好一點兒嗎。記者亦只得答道。略好一點兒。子嘉道。你明兒回門去。可千萬少說話。臨去時候。要老胡跟著你。坐席以後。趕著告假。記者也唯唯答應。正說著話。大菊來請。靜嫻亦站在門外。與家嫂兩個人。喚著我道。你該著進房啦。你到好事。這又作一回新郎官。

（未完）

短篇小說　名士警察（續）（病鶴劉德成）

槍聲砲聲。驚動全城。邁莫是兩國開了火罷。某號的金條銀條。車轔轔的載往西站去了。某行的大洋小洋。馬蕭蕭載往租界地去了。某大老的姨太太小姐。都被嗚嗚的汽車載往西站租界地保險去了。可憐的小百姓。早晨妻啼飢。晚間兒號寒。市面秩序。眼看要紊亂了。這可怎樣才好呢。

好了好了。萬人輕視的警察。有滿街巷了。有位少年警察。好生面熟。哦不是公園裏那位小名士麼。東跑西奔。報告……視察……排解……偵探……何等的忙碌。有人問他道。憑君的才學。何愁不騰達。當警察無乃自如太甚。少年笑道。警察在中國固屬萬人輕視。然而高上純潔。實在沒有對不起天良的地方。況且長官學識兼優。知我愛我。所謂人生得一知己。可以無恨。又何謂自屈呢。

叮噹！叮噹！時辰鐘響了。警察廳全體講演會開幕了。一個可容千人的大講堂裏。坐滿警察人員。台上主席。年約五十歲左右。高身材。稀鬆的連鬢鬍鬚。氣宇非常的軒昂。台桌前站位面目憔悴的少年警察。口講指畫。細聽他說些什麼。

警察就是英國的Congtable Police　英國有高等警官專門學校。學員畢業後。須充警察半年。又常國家變亂時候。警察過於忙碌。便由大學生暫充警察。維持治安。照這樣看來。警察的本身。何等鄭重呢。所以我們當警察的。須振作精神。不要自視太輕。有人說當今權力膨漲時代。還有我們警察盡職務的希望麼。但是照鄙人看來。殊不盡然。假使警察都受過高等教育。都有普通常識。遇見外國人就把abcd拼起來。和他講理。我想他兩眼瞧瞧。中心悅服。自然受我們的干涉了。當官僚的。要犯了警章。我們就和他說幾句政治法律的警告勸勉話。堂堂正正。不抗不卑。他也就不敢輕視警察了。所以我常說。當警察好比當初等小學教員一樣。初等小學生。雖極好教授。但是當教員的必須受過高等教育。才可稱職。當警察的也可作如是觀。請同人注意。正講到此處。忽然鈴聲。主席右手一揮。遂紛紛散會。而此段小說。也跟着告一段落。

（完）

對於繼母黑暗之我見（張哀子著）

凜冽可畏的冬天。像水一般的逝了。溫暖可愛的春天。又恢復他去年今日的原狀了。世界上的事事物物。沒有一樣不帶著春天的彩色的。沒有一樣不顯著生氣勃勃的。啊！你們看吧。那雍麗的春日啦。溫和的春風啦。無浮雲的春天啦。披着綠衣的草木啦…他們大家合作起來。就佈成了一個很美麗的春景。陽光明媚。淑氣融和。有多們可愛呢！有多們好看呢！我雖是病臥床榻。心序焦躁。但是在這太陽出了以後的清晨。我從窗內遠眺。看見了這種景色。我也很覺着心曠神怡。暢快的了不得。我的病好像減輕了許多似的。這足見我歡迎春神的熱烈了。

待到過午以後。天氣忽然變了。起初還是黑雲漫漫。細雨濛濛。到後來北風颼颼的飄起來了。大雨也霖霖的下起來了。風聲。雨聲。相雜而起。滿好春光。都被這無情的風雨給赶去了。我能不恨這風雪的惡作劇嗎？

我本來臥病好久的了。每日的煩悶自不必說。今又遇著這風雨陰霾的日子。天地也昏暗了。乾坤也變色了。我瞧着這愁雲。慘雨。悲風。就像他們故意的向我發愁。發慘。發悲似的。唉！雲哪！雨呀風啊！你們不要故意的偏向我發洩啦。我不是歡迎你們的。你們怎麼不知道呢？我是煩惡你們的。你們怎麼也不知道呢？你們偏向我颼颼不住的颳。滴嗒滴嗒不住的下。唉！你們眞頑皮呀！無奈我勉勉强强的拿起一枝毛錐子來。沈思靜慮。可就要藉這毛錐子的力量。去驅逐我的煩悶了。至於那雲啦。雨啦。風啦。我且不去聽他。我也不去睬他。只好充耳作不聞。熟視若無覩吧。

但是我對於文學一道。不論文言白話。均是不擅長的。所以總也沒有獻過醜。可也藏了不少的拙。今天要想藉毛錐子解悶。這個題目也沒有。你可叫毛錐子怎麼辦呢？我想了好一會。可就想起後母的黑暗來了。我因爲耳所聞的。目所見的同身所歷。見有後母的人家。能夠和和美美。享他們家庭的樂趣。過他們快活的日子的。那實在是鳳毛麟角。不可多得的。你們說奇怪不奇怪呢？

但是當後母的。並不是另有一個特別種。也不是他們父母的生殖器。專能製造。這種萬惡黑暗的女子！「後母」那們當後母的。對於前房的子女。多是歧視的。多是虐待的。他們這種萬惡的遺傳性。可是從那裡受了傳染啦呢？咳！那不是受了傳染啦。那純粹是天良上的關係呀。

大半婦人的心理。本是狹窄的。本是嫉妒的。又多數是狠毒的。所以有「最毒不過」婦人心」這們一句俗語。況且家庭之中。既有財產的關係。又有親疏的階級。那些個當後母的。只要天良稍微一偏。他對於前房的子女們。自然不能照着親生的子女們。一例相待嘍。

因此我對於當後母的們。有一個比喻。我說可以把他們比作軍閥。軍閥的萬惡。純就排斥異己。所有不是嫡系的。務必要驅除淨盡而後已。在他們的地盤以內。要是不作成一付清一色。他們是決以不肯甘休的。所以軍閥的萬惡。同後母的萬惡。實在沒有什麼分別。統統是自然而然的道理。要下一個斷語呢。可以說他們連一點天良也沒有了。

可是。軍閥們要作成清一色的地盤。他們必得昧了他們的天良。去作那居人的生涯。去驅逐異己。去攻擊異己。鬧的人民塗炭。這些人民可就受了這些軍閥的厚賜了！後母們要作成清一色的家庭。他們也得昧了他們的天良。忍心害理。去虐待前房的子女。去驅逐前房的子女。鬧的家庭不安。這個家庭。可也就受了這些後老婆的厚賜了！這們看起來。軍閥簡直可以叫作異系的後母。後母簡直可以叫作前房子女的異系軍閥。軍閥啊！後母啊！我看是一而二。二而一吧？嗳！嘿！要叫當後母的們。不歧視前房的子女。不虐待前房的子女。他們要不是有根基。有家教。曉三從。懂四德的賢良婦女。他那能避了這自然的趨勢呢？

（未完）

筆記

文藝叢考再編（續）（陶明濬）

事類

以上言才之不足恃。才而不加之以學。則才轉不如不才。不才之人好學者多。才之人好學者少。惟其好學。不知者。日進於知。不能者日進於能。久之人反忘其不才。而其成效。比之所謂才者。轉覺過焉。惟其不好學。自以爲吾有才在。固雖所不知。不待學而知。周無所不能。不待學而能也。存心既如此。則必至中道而盡。半途而廢。自信之力愈堅。而錮蔽之念亦愈甚。有識之士。必不肯爲也。故有才如有兵然。有兵而不輕用。一但用之則必勝。有才而不率使。一但使之。亦必加人一等。而爲一班人所不及也。即如事類而言。有才與無才之人。同一誦讀。同一記憶。無才者已十過尚未了了。而才者一過已可以不忘。以所得者細細推算。則才者未嘗不優也。及其運用也。無才者。未嘗不能引証。不能比附。而每苦於不切。又苦於不當。而才者之措施安置。無不曲盡其妙。各得其所。此才者又較不才者爲便捷焉。

由此而言。則才者必須自愛。加之以學。以無負上天生才之德。而師友屬望之切也。不才者。更不可自餒。急起直追。以學自蓋。補其短而爲長也。若然則兩種人皆爲學者。皆爲文人。彼能高華。此能沉鬱。彼能生發。此精考覈。彼以作者爲聖。此以述者爲明。相反正所以相成。其道未始不有所須也。若才本餒而學又貧。事義既有所不解。詞情又苦於不贍。則萬無幸理。文人而如此。必至頹廢不振。堙沈無聞。夫詞情有資於才。才思遲鈍者。情意壅蔽。一念不起。說由中於出。說水止於水。呆板如土偶。卓立如木雞。無一毫生動之氣。將以放言遣詞。必至枯窘。愈不敢作。愈覺機杼澀戾矣。有才之人。文如翻水成。初不用意爲。情詞。末有不沛然者。惟其對於事義。平素未加體貼。以爲不過爾爾。是非不知。理亂不辨。縱使能文。亦不過盲詞迂論而已。安得信今傳後。而無愧乎。

別錄

對於教正我者之一封書（如如）

余自投妍殺之報於時報後。教誨者大不乏人。就中匡君汝非。則爲吾人所欽佩。匡君之宏著。襲合一爐而鑄之。智珠在握。遊刃有餘。允爲雲中士龍。日下鳴鶴。如如誠莫逮其萬一。所以未敢苟同者。有疑以求釋。懷理以待申耳。故不憚屢次干瀆。幸亦屢次教答。如如之感荷。自不待論。然學問之道。至微且奧。有時竟非文字語言所可達。須默會而得者。是以紙上談兵。無異畫餅之充饑。且或互相誤會。以起爭端。殊非研究學術之道。故於答匡君文中。擬與謀一面也。料昨於報紙。更見有署英語名者一篇。既於如如文意未了。且含有一種譏刺漫罵口吻。姑無論其說理如何。即於此層。亦可武斷其無辨惑之知識。鮮質疑之價值。盲人騎瞎馬。夜半臨深池。不但非如如所不屑。抑亦天下學者所不屑。所以者何。不可與言。而與之言。爲失言故。原文恕不奉答。即謂如如爲大善所塞口。亦甘受之不辭。蓋如如當此思想萌發際。爲求學問家指示時。而非與人筆戰時也。

一九二六。九。四。于長春

衛生

說疫摘要（八續）（石門李笑雲筆錄）

百沸湯半碗熱飲。以手揉患者之腹。再飲再揉。直至腹無所容。再用鵝翎探吐。吐後葱湯飲之。覆被取汗。初患疫者。用之最宜。兼治傷寒。傷風。傷酒。傷食。

蘿蔔子湯吐法

蘿蔔子搗碎。溫湯和攪。徐飲之。少頃即吐。吐如不盡。必從下解。笑雲氏曰。蘿蔔爲通氣之品。凡痰食氣逆及憤懣不通等症。皆可以吐法治之。

食鹽三吐法

食鹽少許妙紅。入滾水。寧微溫。勿過鹹。取半碗。少對童便。三飲而三吐之。此爲食辛治疫之法。亦以鵝翎探吐。其手足逆冷。尺脉全無者。亦能治愈。

助汗亦可療疫說

瘟疫雖不宜强發其汗。但有時伏邪中潰。欲作汗解而不得解者。或其人稟賦充盛。陽氣冲激。鬱結太重者。得取汗之方。以接濟之。則汗易出而邪易散矣。茲擇和平無碍數方。以備急用。當疫災初起。人民微覺有病時。何妨取而試之。又安知不一汗而解乎。

點眼取汗方

大梨一個　生薑一兩　童便一盅

重陽頓服立汗

冰片一分。枯礬一錢。粉草一錢。共爲細末。先飲百沸湯一二碗。再以無根水蘸藥點眼角。兩手緊攏兩肩。（須叉其手自攏之。）屈膝片時。即汗。汗透即愈。

搐鼻握藥出汗方

台射三分　元連三分　硃砂三分

班毛一個。共爲細末。棗肉爲丸。銀硃三分爲衣。每一分二丸用絹包。（一）塞鼻內。（男左女右）（一）握手中。見汗即愈。

松峯氏曰。此方即俗名猴藥也。然此名不見經傳。細參其方。亦未可厚非。射香能開竅。元連能清熱。硃砂能逐邪。班毛可以攻毒。酬和營衛。銀硃有發散性。頗有至理存焉。

洋糖百解飲

白糖五錢　疫症屬陰　葱湯下

疫症屬陽。百沸湯下。若熱中暍。與絞腸痧。皆新汲水下。

丹礬取汗方

黃丹八錢　胡椒一兩　白礬八錢

馬蜂窩五錢爲末。葱搗成膏。罩手握藥。（男左女右）手對前陰。須臾即汗。

葱頭糯米粥

白糯米一碗。葱頭（連鬚）十根。加水煮粥。滾服即汗。

笑雲氏曰。治疫不外乎汗下三法。而汗居其首。因邪之中人。非汗莫解。吐帶散意。尚待汗以成功。汗之不易。而始用下。不論傷寒瘟疫。而汗之功用。是不可不研究者也。但須察其病之淺深。與夫是否竄經爲斷耳。如初感時疫。一汗即解。病已日久。則邪必竄經。不汗則邪由何去。汗之得宜。無不奏效。

瘟疫大汗不止之止汗法

將病人髮。浸入水盆中。復其身而露其足。用炒麩。糯米粉。龍骨。牡蠣煅末。接複週身撲之。汗立止。

蒸熨治疫說

景岳全書。有蒸熨法。止治傷寒。結胸一症。而抑知此法。不第治結胸爲然。凡瘟疫用藥。弗即汗解。俟六七日。應汗不汗。心腹稍覺悶痛等症。即用蒸熨之法。見汗即愈。是亦瘟疫取汗之良方也。蓋內通而外未有不解者。

（未完）

閒話

文學文與應用文辨（王可談）

文學文猶肥甘也。應用文猶蔬菜也。文學文猶錦繡也。應用文猶布帛也。今試問食肥甘衣錦繡者多乎。抑食蔬菜衣布帛者多乎。必曰。食蔬菜衣布帛者多。既知彼多於此矣。而何以學者猶舍應用文。以就文學文。不知文學文之相沿。較應用文爲久。而提倡文學革新者。又僅舉選學妖孽。桐城謬種相責難。於應用文乃鮮所發明。且或流於簡陋人於粗鄙。所謂說理通暢。敘事明瞭者。什中幾不得一二。談文學文者。方反脣相譏。謂應用文古無定格也。嗚呼是誠不明有應用文者。實業者。能譯書。即應用文也。學法政者。能草公牘。批案件。即應用文也。學商業者。能訂合同。寫書信。即應用文也。能作職業上必作之文。則其文遂足以應用於世。特文學文尙富麗。應用文尙修潔。文學文尙古拙。應用文尙條達。文學文尙摹倣。應用文尙參證。章法不同。句法不同。字法不同。而文學文與應用文。幾相離而不能相合矣。然應用文所重者。曰字義。曰文法。曰論理。文學文所重者。曰修辭。而其日文彩。曰老練。寔則彼此亦互相爲用。非得甲而即可棄乙也。惟近時選文無正軌。作文無定評。非應用文學淸之淘汰之。恐有嗜肥甘。而笑粟食。狹錦繡。而害女紅者。革新諸君子。殆亦同此宗旨歟。

九月十一日	舊八月五日	土曜　辛卯　赤口　破　女宿

▲一白之人望急速之發展反遭蹉跌之日東坤艮吉▲二黑之人降運之日任何時皆吉但宜防口舌巽坤丙吉▲三碧之人雖無奇利能勞働則尋常伸張乾丙壬吉▲四綠之人勿借人利宜熱心守分限自勵乾艮壬吉▲五黃之人貧乏爲一時的勞働則大裕東西丙吉▲六白之人偏飲食進退守中不偏吉良乙酉吉▲七赤之人愈抗愈趨逆運之日巽坤乾吉▲八白之人以實力作事雖難事必亨通丙丁酉吉▲九紫之人勿急於目前之小利立永遠之志吉西艮丙吉

廣告

恭頌東北陸軍十九旅四十團長劉君輯五之德政

高橋鎭駐防之四十團長劉輯五君並第二營長劉仲元君自奉命駐防本鎭以來該團長教軍有方紀律森嚴而士兵對於商民公買公賣毫無滋擾茲因地方不靖飭令各營連嚴加防禦近有大股鬍匪集於虹螺山左近商民聞之不安枕無不胆寒該團長即派二營長率隊並機關鎗速往剿除以絕匪患而該匪聞風逃竄營長帶隊尾追務滅其匪似此團營長保境安民克盡軍人天職而吾商農無以酬報僅假報端恭頌二公之德政　高橋鎭商農會恭頌

注意電價

啓者本廠曾於陽歷六月間因市面經濟變動酌定電費價目嗣後奉幣屢跌並未稍行增加現幣價雖見恢復然較之六月初尙無大懸殊所有九月分電費應在十月間催收者仍照前三個月價目辦理合行登報佈告週知　奉天電燈廠啓

四洮鐵路局鋼軌魚尾板招標廣告

本局呈奉　批准招標購買八十五磅鋼軌一百五十七噸六十四磅鋼軌一百三十一噸六八十五磅魚尾板九噸六十四磅魚尾板八噸螺釘及螺帽一噸六大釘十噸七八號八十五磅軌尖及軌叉十副十二號六十四磅軌尖及軌叉六副臂形號誌六副甲種一號轉轍標識六副乙種二號十副凡屬商號有願承辦此項材料者至奉天商埠十一緯路北駐奉辦公處或本局材料課閱看圖樣及繳押欵大洋三千七百元標單費大洋一元訂於九月二十三日在奉天辦公處開標依據簡章辦理此告

四洮鐵路局枕木招標廣告　第十六號

本局呈奉　批准招標購買側線枕木五千一百三十九本橋梁及道岔枕木九百十二本普通一等枕木三萬六千一百五十本定九月二十三日在奉天商埠十一緯路北駐奉辦公處開標凡有願承辦此項枕木者須先期來本局材料課或駐奉辦公處閱看簡章及枕木說明書須繳納押欵大洋一萬元標單費大洋一元依據簡章辦理此告

滿蒙毛織會社廣告

敬啓者敝會社自十三年六月被回祿後力加整頓從新修造今已建築完全並購最新式機器均已安置妥協所出毛織各品特別精緻物美價廉如蒙賜顧不勝歡迎製品名目列後

軍用　灰呢　黃呢　嗶嘰　便服呢　嗶嘰及駝絨　各種毛毯　毛繩一概俱全

奉天皇姑屯南　滿蒙毛織株式會社啓　電話　一千二百四十一　四十二番

洮昂鐵路工程局招標廣告　特字第一號

爲廣告事本局現定標購車務及警察青呢制服於九月十八日在洮南本局用度課當衆開標凡殷實商號有願承辦此項制服者須於九月十七日以前來局到用度課領取章程及圖樣並隨帶投標押欵奉大洋貳千圓及標單費奉大洋五圓其路遠者可先將應繳納標單費及投標押欵寄來再由本局將章程圖樣寄去中標者須於合同成立後一個月內將貨交齊交貨地點在洮南本局用度課特此廣告

市（日　電着　所引　產特　品　物價

亞傑氏 藍色補丸

藍色補丸。原名補腎聖藥。暢銷中國內地各省。及南洋羣島。法美等國。蒙北京內務部。化驗有效。批准立案。發給証書。特許專賣。中西各醫士。證明此丸。功能扶陽補腎。回復青春。添精益髓。強壯筋骨。常服開胃健脾。增進飲食。並能解除腸胃毒質。滋生新鮮血液。確有經驗。不寒不燥。四季可服。並無服後上火之患。稱爲補品中之聖藥也。

●扶陽補腎回復青春

藍色補丸主治各症列後

返老還少　陽萎不舉　遺精早洩
夢遺滑精　精液減少　神經衰弱
淫情缺乏之症　生殖器發育不全　身體虛弱　早老　老衰　視力減退
腦力衰弱　記憶力減退　女子月經不調　月經痛　月經過少　月經不出　情慾減退　陰戶發育不全　不姙症　子宮寒冷　交接時快味不感　動脈硬化　毛髮早白或稀薄　脫毛　顏面早衰

每盒定價大洋一圓二角
每打定價大洋十二元

招聘外埠代理　印有說明書函索即寄　各埠均有代銷處　無代銷處可將匯款至本號函購　原班函件不加郵費

中國總經理處　哈爾濱道外新市街縣署對
珠淵藥房謹啓

注意蛔蟲

人體內有蛔蟲一條・即足以使吾人坐臥不安・時發病症・蓋蛔蟲能遊行體內・或入肺入肝・釀成危險症狀・如不根本治療・即爲誘起他種重症之因・小兒尤宜注意・因蛔蟲能分泌毒液・阻止小兒腦經之發育・身體之生長・其重者因是夭折・故謀國家之進展。子女體格之健全・不可不注意預防蛔蟲之危害・如須撲滅蛔蟲之傳播・惟有速服

除蛔靈藥

滅疳寧藥片

因滅疳寧有「撲滅體內之蟲卵　驅除已長之蛔蟲」種種功效

◉滅疳寧除藥片外・藥液藥粉均有出售・藥片用可可糖製成・尤合小兒嗜好・另備殺滅蛔蟲法・函索即寄

藥片定價

十片	大洋四角	三百片	大洋九元半
五十片	大洋一元八角	一千片	大洋二十八元

◎各埠著明大藥房均有出售

補腎多壽　滅疳寧　總經理處　大連　賣藥會社

經售處

大連	華泰大藥房
大連	華西大藥房
大連	同德藥局
大連	德記大藥房
奉天	大德生大藥房
奉天	歐美大藥房
營口	興亞大藥房
營口	義興成餘記
營口	中西大藥房
遼陽	義和堂大藥房
遼陽	東英大藥房
遼陽	興華大藥房
遼陽	成春堂藥局
長春	中西大藥房
長春	泰和祥大藥房
鐵嶺	平記大藥房
鐵嶺	中華福壽大藥房
吉林	五洲大藥房
吉林	泰華西大藥房
哈爾濱	寰球大藥房
哈爾濱	泰華西大藥房
永安里	華英醫院
大黑河	大同大藥房
洮南	和發順大藥房
鄭家屯	東英大藥房
海倫縣	天豐恒大藥房
海倫縣	天興恒大藥房
安東縣	福興堂大藥房
芝罘	華美大藥房
芝罘	山東大藥房
[illegible]平	成春堂藥局
瓦房店	德記大藥房
普蘭店	德順大藥房

C—M 2

藤田洋行

奉天浪速通三層大樓房　合名會社　藤田洋行

新式煖房　鍋爐　放熱　汽片　鐵管　汽管　附屬材料俱全

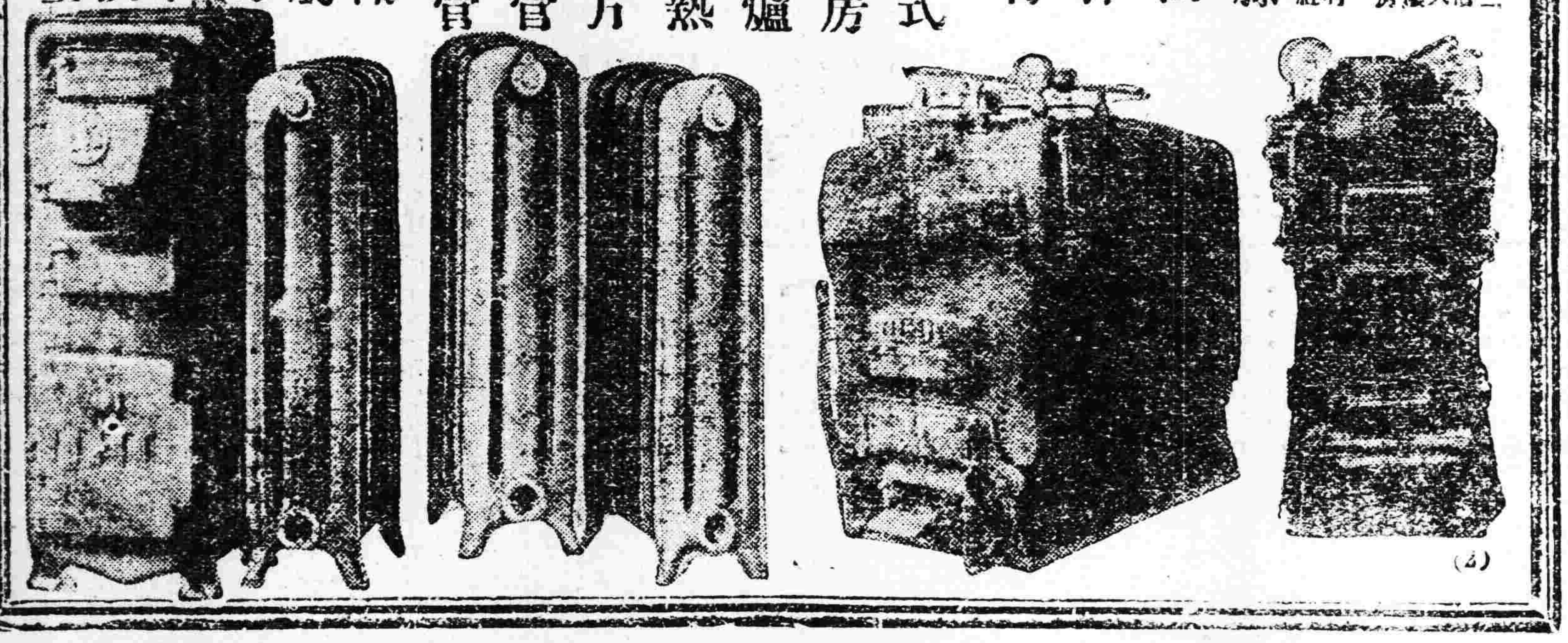

奉天消費合作公司啓事

本公司定於陽曆九月九日分發股東賞肴手冊屆時務望各股東携帶收據前來領取爲禱特此通告

九月九日　奉天消費合作公司啓
韓樓南路西

大連汽船株式會社

●青島上海行
▲榊丸　九月十九日
▲大連丸　九月十三日（滿鐵航路船）
▲西京丸　九月十三日

●天津行
▲長平丸　九月十二日
▲天潮丸　九月十四日
▲濟通丸　九月十八日

●龍口行（往復共旅順不行）
▲祖平丸　九月十二日

●香港行
▲東洋丸　九月十二日

專屬荷客取扱店　監部通吾妻橋　㊂丸二商會
電話（代表番四）四一八五番　五八八八　四二六四番

歐美生乳藥

就是歐美生乳藥
歐美生乳藥
手屈一指最靈驗的下奶良藥
各埠均有代售
總發行所　奉天城內鼓樓南　歐美西藥房

啓新唐山馬牌洋灰

啓新洋灰有限公司　THE CHEE HSIN CEMENT COMPANY LIMITED
會掛號電報二四五〇
中國電話二一〇六號

廠經泰西各先進國專門化驗所化驗及格發給證書並經全國工鐵路各鐵路碼頭等重要工程以及津濟各國工部局購用各有年無不交口稱讚足見本公司洋灰成色優美無匹本公司並造各種花磚大小鋪地方磚缸磚各項房頂瓦脊瓦洋灰溝管電桿等等貨品繁多不及備載如蒙賜顧請到本所或各埠分銷處接洽無任歡迎

奉天小西關大什字街北路東　啓新洋灰股份有限公司東部總批發所謹啓

快來得彩

敝店自創造以來甚爲各界所仰蒙歡迎的今惠顧諸君有購貨足參元者贈彩一張當時開彩以貨品贈之彩紙自壹號至千號爲止並無空彩以陽曆八月廿日起首惠顧諸君特請駕臨勿悞失此良機彩紙及贈貨品價格

頭彩壹張值金六拾五元

拾四元五角	壹張
拾貳元五角	壹張
八元	一張
七元五角	壹張
六元七角五	貳張
四元七角五	參張

四元	貳張
貳元貳角五分	拾四張
壹元八角五分	四張
壹元壹角	八張
八角	八張
七角	拾貳張
六角	卄七張
四角五	四拾張
參角五分	拾六張
二角五分	八拾張
壹角五分	六拾壹張
貳元五角	卄三張
貳元	卄二張
壹元五角	四拾六張
壹元	七拾四張
七角五分	八張
六角五分	卄壹張
五角	六拾八張
四角	卅張
參角	卄張
貳角	壹百六拾壹張
壹角	八拾張

歐美雜貨　建築金物　各國洋服　洋
食料品　鐘表金屬　無不應備
奉天日本站浪速通廿六番地
仁太洋行謹啓

同義合綢緞呢絨布莊廣告

奉天中街省城

駒光馳隙　轉瞬和往暑來時序已遷　敝號諸貨因之亦預　現已運到夏季應用各種羅葛紗絹花式新奇顏色姣鮮　以及最新式　女士雨衣斗蓬　價值猶爲克已　各貨樣名不一　繁多頗難枚舉總之應有盡有　無美不齊　敬特聲明　以迎各界諸君採取　倘蒙外埠函購　郵費包皮統歸敝號自理　聊酬遠道惠顧之勝意矣

代理雷允上六神丸　獨秘玉樹神油
電話　綢緞部四九七　中國批發部四九九　軍服部九十六號

國際運輸株式會社

本金資壹千萬圓

營業科目
一、海陸運輸及一切轉運業務
一、一般倉庫營業
一、代辦保証事項
一、包辦勞力
一、供給關於運輸之資金

本店　東京市新橋驛前
支店　大連市山縣通
分號　東京　橫濱　京都　大阪　敦賀　下關　門司　釜山　京城　大連　營口　奉天　鐵嶺　北鎮　哈爾濱　浦潮

運輸接洽日本全國到處皆有

森永牛奶糖贈品大賣出

每小盒一個左記贈品引換券一張

贈品

一等	金壳手表	五張
二等	新式大正琴	五十張
三等	最新式口琴	一千張
四等	精美小畫片	其餘全部

森永製菓株式會社